# 民國日報

THE REPUBLICAN DAILY NEWS

中華民國九年十二月一日（即舊歷十月念二日）（星期三）

電話四千八百十六號

第一千七百三十九號

今日四大張售大洋三分

定報章程　全年九元半年五元三個月三元歐美各埠全年十六元半年九元以上均照大洋計算寄費在內郵票九五折計算

廣告刊例　頭等二行起碼首日每行大洋一元次七角五分中縫首九角次四角後幅三行起碼首四角次三角短行五十字起碼首每字五厘次四厘英寸方寸起碼每寸首日二角五分次二角

本報開設在上海河南路第十二號十三號（三茅閣橋北首）


本報今日附送追悼陝西靖國軍張義安中將紀念刊一張

本報覺悟欄七月起發售彙刊現拾月份已釘成　每冊銀三角


香港上海　興華製麵有限公司啟事

啟者本公司自開辦以來歷年開派股息均照章程之四月間起派週息一分算已未年股息經於本年四月初一開派查尚有未來領者請即到領至一百萬元之正式新股票息摺經登報轉換除領換外尚有未換者祈早日到來轉換新股票息摺為荷特此再佈

當年董事　梁季典　王國璇　蕭瀛洲　蕭步青　黃啟明　梁仁甫　鄧志昂　伍漢墀　李日初　蕭祖蔭　蕭乃麟　楊小川　傅筱庵　郭竹樵　鄭業臣　胡耀延

當年主席蔡興　總司理蕭乃麟啟

德國萬國衛生會最優等獎牌　內務部給予獎憑　羅馬衛生賽會最優等獎憑

醫書

丁福保刊印○各種醫書照碼七折○頓死論二角○醫學指南二角○醫學指南續編三角○醫學指南三編四角○新內經一元四角○醫學新名詞解釋八角○醫學綱要一元二角○新醫學六學五角○家庭新醫學講本四角○公民醫學必讀二角○醫學問答五角○中外病名對照表五角○醫學補習科講義正續編三元○身之肥瘦法六角○近世催眠術五角○醫話叢存五角○西洋按摩術講義五角○西洋醫學史五角○醫師開業術八角○新脈學一夕談發熱之原理四角○簡明醫學教科書六角○生理學中外名詞對照表五角○公民衛生必讀二角○衛生學問答五角○生理衛生學講義五角○人體生理圖五幅一元○胃腸養生法八角○食物新本草六角○實驗却病法三角○學校健康之保護五角○胎生學七角○組織學總論一元三角○生理學講義六元○人體解剖實習法九角○四庫全書提要醫家類三角○歷代醫學書目二角○家庭新本草四角○古方通今二角○删定傷寒論一角○傷寒論通論二角○內經通論難經通論三角○正續醫說二十卷一元四角○醫界之鐵椎八角○中外醫通二元○中西醫方會通二元○漢法醫典一元○內科學一夕談六角○內科學綱要二元五角○內科全書二元○內科分類審症法七角○漢譯臨牀醫典二元二角○近世內科全書四元○傳痲質斯彙編六角○神經衰弱之大研究三角○脚氣病之原因及治法六角○中風之原因及治法五角○新傷寒論五角○赤痢實驗談四角○赤痢新論四角○花柳病救護法四角○癆蟲戰爭記四角○新撰虛癆講義七角○肺癆病學一夕談三角○肺癆病救護法六角○肺癆病預防法五角○新譯肺病問答三角○傳染病之警告四角○預防傳染病之大研究五角○急性傳染病講義一元二角○外科學一夕談三角○創傷療法一元四角○簡明外科學一元○瘰癧之原因及治法七角○外科總論五元○美容法四角○皮膚病學二元二角○臨牀病理學二元四角○病理學一夕談三角○新撰病理講義四元○診斷學一夕談四角○應用診斷學四角○初等診斷學教科書四角○免疫學一夕談五角○病原細菌學三元○近世法醫學一元八角○生殖談五角○近世婦人科全書四元○育兒之模範八角○新纂兒科學一元二角○育兒談四角○姙娠生理編七角○分娩產褥生理編合編八角○不姙症及治法四角○姙婦診察法三角○竹氏產婆學六角○家庭侍疾法八角○看護學七角○藥物學一夕談六角○藥物學綱要一元五角○增訂藥物學綱二元五角○普通藥物學教科書一元六角○中外藥名對照表四角○西藥實驗談一元六角○漢藥實驗談一元七角○實用兒科經驗良方四角○醫科大學病院經驗方一元二角○中西醫學報第一年至第七年每年九角六分第八年陸續刊出零售每冊一角○總發行所上海英大馬路泥城橋西首龍飛西隔壁三十九號醫學書局○買書者書款從郵局亦可匯寄○欲索醫學書目提要者函索即得信內須附郵票三分○分銷處上海棋盤街商務印書館

印刷機全部出租

本所因別種原因暫停作業所有各種機件一概出租計馬力印報機一架（美國製）印書籍亦可澆字爐一個打樣機一架銅模兩副二三四五號鉛字約八千磅其餘物件應有盡有總之同時可供三十八人之使用引擎瓦司裝置就緒並無待另配置如有合意者請至法租界霞飛路仁和里口百六十三號接洽可也　大華印刷所啟

君等欲理髮而免傳染乎請來一試

滅菌衛生　器行潔淨　十大特色　取價公道

上海北四川路白渡橋堍Y二〇一二號亞洲理髮館謹啟


## 工商報啟事

本報於十二月一號實行改組延聘通才分任編輯並擴張篇幅改良印刷務求消息靈通材料豐富對於工商事業尤特別注重期以精密之調查為有統系之記載并隨時批評關於工商法制之得失紹介東西工商專門科學之學說以增長工商智識對於吾國工商界固有之道德尤分別美惡將順匡救以應世界之潮流而求合理之進步惟本社同人才力綿薄深恐力絀於不心足以饜閱者之望海內同志如有關於工商事業學術之調查論文著作惠賜本報尤為感禱本報發行所自十二月一號起移至望平街一百九十九號此啟

## 商報出版佈告

本報為工商界組織之言論機關。以傳達世界工商業消息，增進國民工商業知識，為主旨。在上海四馬路望平街口，勘定社址。從事設備。業經布告全國。茲由美國訂購新式印機。已陸續運滬。定於民國十年元月五日出版。海內外宏達，關於工商業鉅製。惠賜刊布。毋任歡迎。各地方有熟悉工商業形情。或能得有社會上，政治上，重要消息。願任本報通信員者。請於出版前連續寄稿三次。合格者，當酌定酬金。函聘訂。

總理湯節之啟

## 交通部鐵路管理學校招考高等科新生廣告

一學額六十名二資格中學校及中學同等學校畢業三試科目國文英文英語算術代數幾何三角本國歷史本國地理西洋歷史物理化學幾何圖畫四學費每年二十四元分三期繳納其書籍操衣等費概歸學生自備五畢業年限三年六考試地點分北京天津上海漢口四處七報名天津在津浦鐵路上海在工業專門學校（南洋公學）漢口在京漢鐵路局駐漢事務所自十二月十一日起至十五日同時報名北京自十二月十六日起至二十日在李閣老胡同本校報名各繳四寸半身相片一張報名費現洋二元無論考取與否概不退還八試期天津上海漢口自十二月十七日起至十九日北京約在十二月下旬九錄取後在京津滬漢各處登報揭曉


第廿六期慈善正副券准於十一月十四日開彩

（十二）（初七）

河南第十一期副券準於夏歷十一月十九日開彩

第一期河南救濟正券准於十一月初一日發行十二月初一日開彩

振華學社打字　招生　另設特別班　限一月畢業

本學社發明閉眼術設打字專科已十三年方法完備教法精善洵可為海上各打字社冠僅學二日閉眼可打三個月精熟能善用四十餘種機器之多且逐日加教簿記速記商學等畢業後由本社介紹生意於各行者頗不乏人茲更加添新式機器推廣學額有志者速來取閱詳章　新白渡橋北乍浦路聯安里振華學社啟

上海小東門大街　美華利第四發行所　陰曆十月十五日開幕

持券惠臨奉送要品

專售鐘表眼鏡　期內特別減價　照原碼八五折

總行上海南京路拋球場口

上海美租界中虹橋新開大同行　慶福星銀樓擇陽歷十一月十七陰歷十月初八日開幕


上海電報局廣告　安徽省五河縣電報局於十一月二十六日開局通報此啟


專治肺癆藥水

德國柏林大學醫學博士江逢治監製　肺癆為傷風咳嗽痰中帶血哮喘傷風感冒神經失序虛損怯症久病虛弱年老氣衰煩躁不安食飲不進心悸驅阻多夢不眠等症都能包愈本醫生又因肺癆病家求診者日衆特定每日上午十一至十二時在本公司另加專診肺病時間以副病家之望　定價每瓶二元五角每打二十五元批發八折

總發行所上海四川路　江逢治化學製藥公司　電話中央三八四四　分售處各大藥房

凡現洋賜顧本公司大菓值洋

由十一月一號至三十號止

五角以上者贈小胡爐糖一瓶

一元以上者贈大胡爐糖一瓶

二元以上者贈一號龍馬什餅一聽

三元以上者贈半磅糖薑一聽

五元以上者贈一磅糖薑一聽

以上各種贈品所有買本公司餐券及用券吃大菜者概恕免贈

南京路北四川路　馬玉山糖果餅乾有限公司謹啓

曾父子大藥房　種德園


大正五年正月念三號第三種郵便物認可

華洋義賑會敬謝福州莆田涵江省心城內函三堂助洋四百五十元

華洋義賑會敬謝蘇州總商會助洋二千五百元

華洋義賑會敬謝仁濟善堂交來洋九百三十八元內宜城籌募北振協會撥助五百元其餘樂助台銜彙登伸謝

華洋義振會敬謝守安于病愈還愿助洋三百元又郭文鍾君助洋二百元

華洋義振會敬謝 謝楚珊葉聲揚二君交來光裕社同人會書助洋一百三十元昨誤登三十元特此更正

華洋義賑會敬謝劉子鶴君交來存養堂助洋二百元又寄芝氏助洋一百元

華洋義賑會敬謝無力子助新棉衣褲二百件

震壇週報第八期出版

本報第八期已於念八日出版關於中韓世界種種重要消息記載綦詳而於韓人復國運動某國在華陰謀尤能昭然若揭關心時局者不可不人手一編也每冊售銅元六枚通訊及匯銀處上海郵務總局一百十一號信箱

國語的文學

加新式標點符號分段的

儒林外史

出版了！

胡適之先生——吳敬梓傳：『……為近世中國文學的一部傑作：……這是我們安徽的一個大文豪吳敬梓想要成的社會心理』……『吳敬梓……創造出這一類的文學要……獨秀先生——新敘：『他的思想更令人佩服……陳獨秀已經可貴；而他的……錢玄同先生——新敘：『……並且大可列為現在中等學校的「模範國語讀本」。』

▲全書近五百頁本送樣張▼

◀特價辦法▶

(1)時期 十二月一號起。本埠及日本一個月，陝甘雲貴川兩個月，外埠及歐美三個月。

(2)價目 平裝兩冊一特價一元一角，原價一元六角；洋裝一冊特價一元五分，原價一元三角。

(3)郵費 平裝，洋裝一律照原價九五折算。外國不收。指定八折。的現金購買。特價滿期 郵票代價一元。郵費一部一角二分半，日本二角，歐美四角。國內每部連掛號費……

上海五馬路

亞東圖書館 發行

勿錯過最廉價

四部叢刊之好機會

請於日內從速訂購

再過九日即須加價

本書共二千數百冊悉皆精本現售預約止須四五百元實為無比廉價陰曆十月底期滿後即須加價藉顧成本有欲得最廉之四部叢刊者宜速來定購

四部叢刊預約期滿後定價表

| 區別 | 連史 | 毛邊 |
| --- | --- | --- |
| 第二次書出後售價 | 六百元 | 四百八十元 |
| 第三次書出後售價 | 六百五十元 | 五百二十元 |
| 第四次書出後售價 | 七百元 | 五百六十元 |
| 第五次書出後售價 | 七百五十元 | 六百元 |
| 全書出齊定價 | 八百元 | 六百四十元 |

商務印書館


社論

## 江蘇省制草案批評(二) (湘君)

第七條規定公民資格的第三項：「附担省稅義務者」不將人來做選舉單位，橫定個限止人權的條欵出來，這種選舉法，是跟着不平等的資本階級，來壓迫平民的。 那些農人工人，勤勤懇懇担着生產大責任：他們因受了掠奪，沒法向省庫納稅，却連人權都給取消了，這不是太不近情，并且離普選意思太遠嗎？

原案第四十八條中，明明寫着現有縣稅是在省稅以外，不作省收入的。 那些納縣稅的，未必全納省稅，他們也不配做公民嗎？ 省是個地方制底終點，不是地方制底出發點；這句話我已說過了。 現在却把單納縣稅的，排斥在地方制所給與的公民以外，理由又在哪里？依我看不如把這第三項删去了罷。

第十條：『公民行使前條各權之方法，另以法律定之。』

怎樣行使公民權，原該有一種法律規定，但這種法律，應該完全成立在獎勵，保護的上面，若借這法律來制裁或取消公權，原案所列的各項，竟可以等于虛文；那立法者底心理，也無異欲奪故予了。

有一個狠痛心的前例在這里。 約法上不是把三大自由給與了中華民國人民嗎？只因拖梢有了一句『依法律』的含混話，便生出像治安警察法，出版法……等，剝奪人民自由的東西出來。結果宜使約法上所給與的自由，全部消滅為止。我們抱着這種痛苦和怨恨已九年了，再也不願有這種帶着危險性，而詞句又非常含渾的附加語。 若定要有這一句話，也該狠顯明把性質表示出來；絕對不許有一些含渾意味，替公權留下禍根。

第十八條：省議會彈劾權，不信任權，底規定

第三十一條：省長選舉與任命

以上兩條，根本上有個大錯誤點是省長由省議會選出後，還要中央加以任命？因這一個要一點差，便全部沒有是處了。 省政府取合議制，是已成了多數主張的再抬出個不適用的大目標來，將參事會造成非驢非馬局面，是一大錯誤。省參事會未嘗不能受中央委託，帶理有關中央行政的事務，試問參事會有接受中央任命意義的餘地嗎？ 再退一步說，省政府不採用合議制，若說因受中央委托，便非將任命權送與中央不可，這也是句不通的話。 因根本上有了這種種錯誤，所謂彈劾權……等，無法修正了。(未完)

本社專電

●孫唐伍三總裁。及唐蓂賡總裁代表。二十八日下午五時乘專車到粵。陳總司令率軍民長官。及軍隊到站歡迎。旋由陳總司令導各總裁到舊軍署休息。沿途市民商店。懸旗放砲。表示歡迎者。不絕於道。七時。各總裁到省署宴會。孫總裁演說言。陳總司令此次為粵人光復廣東。代為粵人致謝。又言吾國必須統一。惟以民治為統一方法。然後可期永久。武力不過輔助民治之不及。非不得已。不宜輕用。試觀歐洲諸共和國。建設已一世紀。現仍時有革命運動。蓋其貧富階級。相去過遠有以致之。我國今日。若不為之預防。則將來恐不能免。預防方法。即提倡民生主義。勵行民治精神。務使社會財產。漸趨平均。家給人足則天下歸仁。統一自然成功。且永無革命分裂之憂。吾輩此次歸來。即本斯旨。於廣東實行建設。以樹全國之模範。而立和平統一之基礎云云。(廣州二十九日電)

●顏惠慶昨(念九)接見勞農代表優林。不日開非正式談判。先訂中俄通商辦法。

●保定電。第十一師變兵在高陽安新蠡縣等處搶掠甚慘。

◎曾毓雋在哈爾濱之綏北林業公司。移充教育基金。由閣議閣過。

●今日徐令。任魏宸組國際聯盟會代表。又林葆懌加海軍上將銜。

●李盛鐸因吞沒南潯鐵路借欵。被訴法庭。

●今日義賑券開彩。頭萬四萬七千九百零四號。

●夏壽康電保沈澤生為政務廳長。

外電

### ▲曹汝霖又想出頭了

路透社三十日北京電 政府任前江蘇稅關監督史悠明為參與紐約絲品博覽會之代表。曹汝霖則代表絲商與會。

### ▲小徐逃日與日本當局

路透社三十日北京電 今悉小徐乃由天津乘船赴日。旦夕將抵門司。該船大約乃取道牛莊與朝鮮口岸進發。小徐居日使署時。曾蓄鬚以更其容貌。至於將否留日。今尚未定。

路透社三十日東京電 外交省否認小徐在日之說。且謂業已嚴諭各處官員。不得容小徐在任何日本口岸登陸。外交省又稱。此項謠言。足以損碍中日邦交。故不得不加以否認。

### ▲孫中山愼重粵桂事件

路透社二十日廣州電 孫中山等已抵此間。現正考慮對桂軍宣戰問題。 海軍仍留廣州。陳炯明已担負維持海軍之責。

### ▲新芬黨縱火利物浦

路透社二十九日巴黎電 法國各報載。稱昨夜利物浦與滿特爾港同時發生大火十八起。消防隊曾從事撲救。阻其延燒。現信乃由愛爾蘭新芬黨縱火所致。聞愛爾蘭日來仍有黨人襲擊與軍警報復舉動。

路透社二十九日紐約電 共同訊社利物浦訪員電稱。利物浦及蒲特爾之貨棧十五所。以棉花棧居多。昨先後起火。兩所完全被燬。火區附近。曾覓見汽油桶等物。警察聲稱。現有確切之證據。證明此為新芬黨所為。警察曾為人槍擊。但未受傷。平民死者一人。被逮者五人。

### ▲日本秘密處決韓黨人

路透社二十九日東京電 朝鮮總督齋藤氏前就任時。在漢城車站為韓人姜某擲以炸彈。傷及路人數名。該凶手已於今日在漢城監獄祕密處決。韓人之知此事者。皆露不安之象。警察奉命嚴加戒備。姜子曾往認領屍首。

### ▲滿州里戰事未了之證

路透社三十日北京電 哈爾濱消息。滿洲里站運來傷兵甚多。足徵該處戰事仍在進行中。

### ▲日本力保謝米諾夫

路透社二十九日海參威電 謝米諾夫已由哈爾濱抵此。謝請日人予以保護。故由日兵保衛之。日本官員稱謝必出境。日領事已照會俄當道。謂加浦爾與謝米諾夫之兵。皆已解除武裝。現以華人之助力。開赴河穆爾者。日人不與聞此事云。傳說赤塔交通部已發訓令致海參威。與鐵路電信之交通有關。若此訓令破壞現行辦法。則日人將設法阻之。又聞金銀等物。現將運往赤塔。如果赤塔政府之使用。則日人將不許其運往。凡現行之協議。如因赤塔訓令而有變遷。日人即將不願加

告。便宜行事。

### ▲聯盟會開會續誌

路透社念九日波爾多電 日內瓦聯盟會今日公報如下。今晨行政會十時半集議。希門斯主席。通過委託管理權委員會之報告。並決計請法政府辦理運輸與供給事宜。俾聯盟會得派國際軍隊前赴維爾拉境。目前法國仍有軍事委員會駐紮華沙也。 行政會宣讀瑞典允徇聯盟請求。派兵赴維爾拉之覆文。行政會核准聯盟秘書長所擬致德國外交總長關於歐本與瑪爾梅迪問題之覆文。 軍備委員會今日集議。尙斐代表薛西爾主席。諸代表交換意見後。主席之提議。遂暫成立。提議文略曰。本委員會主張請行政會指派國際封鎖委員會。俾下屆議會開議時。該委員會可向之報告實施會章第十六條規定之必要辦法。該委員會人數不得超過八人。其中至少半數須為在行政會未有常位之各國代表。該委員會應有權向其認為宜與商榷之專門家徵集見聞。 會章第十六條。與關於兩會員國開戰。或一會員國與一非會員國開戰事之第十七條。已引起歷時長久之討論。其結果某種法律點現已有審愼之解釋。委託管理權永遠委員會。將以九人組成之。多數委員為非受託國之代表。由行政會依其才力而選舉之。但此會委員。必不得在其本國內担任如何官職。受託管理國之常年報告。交此委員會會同該受託國之正式代表討論之。此委員會得將其討論所得之意見。送交行政會。此委員會以日內瓦為集議地點。

### ▲英法意會議續誌

路透社二十九日巴黎電 法總理萊矩氏今晨已由倫敦回巴黎。參與衆院討論與教廷恢復外交關係事。如該問題能從早解決。則法總理擬於星期三夜或星期四晨再莅倫敦。 法國各報待悉總理回國之際。外交祕書長裴爾台洛氏將留居倫敦。法總理啓程回國之前。曾在旅舍接見意外相史福柴氏。會談半小時之久。巴黎時報探悉法意對希臘問題之意見。完全切合。聞意國各界不欲反對康斯丹丁之復位。如希臘實行復辟。則意國大約將主張修改對土和約。關於士麥那與塞萊斯之條款。法總理回國後。法意代表在倫敦之正式談話。仍將照常進行。法國由裴爾台洛氏與康本氏代表。

公電

▲瓊崖旅甯同學會致陳總司令電 廣州陳總司令鈞鑒。近聞李福隆帶兵入瓊。足跡所經。地方為墟。瓊民何辜。罹此荼毒。為此哀求我公從速蕩平。以蘇民命。實為德便。瓊崖旅甯同學會。

▲李仲麟通電 上海各報館鑒。本日致長沙趙林二公及各界一電文曰。譚前督三次秉湘。始意非不欲善其政。無如宵小竊權。事事包辦。專利用社會弱點。日以金錢官祿餌人。毀滅他人人格。增長政治罪惡。禮義廉恥。喪失無餘。譚公失敗原因。悉由於此。今譚公去職。一切障碍。既可掃除。論者咸以為可抱樂觀。麟獨有不能已於言者。歷年以來。湘中隱患不堪枚舉。尤甚者排除異己。一意孤行。蓋與人以詐。則同室楚越也。感人以誠。則仇讎一體也。往事已矣。來日方長。麟意湘中政局。遇事當求公開。用人一端。尤須平愼。賢者能者。雖仇必錄。貪者饕者。縱親


鳴謝[illegible]先生

時間 上午十時至十二時下午一時五時逾時不候星期休息

鄙人耳旁患一惡瘡遷延數月醫治罔效後就診先生處服藥數天即施以刀圭不兩旬間而病霍然爾非三折肱其效曷能如是之速耶鄙人感戴之餘謹登報端藉鳴謝忱並告世之患病者知所問津焉

蔣永亮牙醫生
醫例 門診一元出診十元
專話 中央四千七百零四號
診所 上海法界霞飛路即嵩山路巡捕房西首隔壁一百六十五號洋房

必除。不假陰私。庶自治理。否則今日甲排乙。他日乙復排甲。禍亂循環。迄無甯日。於時受痛思苦而不能言者。小民而已。今者趙林二公。出而主持。軍民感戴三湘袍澤。久歷戎行。出死入生。互相提挈。情誼有逾骨肉。意見自無隔膜。惟望順應潮流。刷新庶政。本民治之精神。謀根本上之解決。並應迅制省憲。樹聯省自治之基。由湖南推及全國。是我三湘無上之榮譽。無量之幸福。皆由二公實肇造之。麟本武夫。不諳政治。謹貢芻蕘。或有一得之愚。用備採擇。區區之忱。伏惟鑒亮。李仲麟叩勘等語。務望諸公一致主張爲盼李仲麟叩勘。

## 非法政府命令

十一月念九日令 署司法總長董康呈請將署湖北夏口地方檢察廳首席檢察官王椗策免去署職。另候任用。應照准。

又令 署司法總長董康呈請將江蘇上海地方檢察官李琦免去本職。另候任用。應照准。

又令 爲開科給予三等嘉禾章。王正聿李松年均給予四等嘉禾章。

## 國內要聞

### 廣東今日禁賭之布告

粵省禁賭一案。業經陳省長決定實行。昨已將禁賭章程。揭諸報端。茲再將布告原文。探錄如左。以供快覩。

廣東省長公署布告第三號。賭博之禍。甚於洪水猛獸。而吾粵賭風之盛。尤甲於天下。前清官吏不惟不講救治之策。反藉口籌欵。大開賭博。推原厥始。實有罪魁。自是以來。三十餘年。游民充斥。實業不振。社會幾於不可收拾。本省長前充諮議局議員。首先提倡禁賭。賴諸父兄子弟實力贊助。卒收良效。民國四年。本省長與胡前督迭長政權。對於賭禁。不稍弛緩。斯時吾粵方竄有一線之生機。不及兩年。帝黨披猖。吾粵淪陷。龍濟光借口救災。竟以義會之名。開設山票鋪票。及至五年。陸榮廷把持粵局。益以開賭政策。荼毒吾民。雖國會詰問。總統明令概置弗恤。更乘六年。國會解散。總統被迫之時。宣言自主。公開番攤及一切賭博。於是賭禍復遍於吾粵。士夫婦女。虧損廉潔。踰越防閑。而破家蕩產。賣妻鬻子。弱者計窮自殺。悍者挺而走險。種種情狀。不可勝數。其流弊卒至於盜賊橫行。閭閻凋敝。本省長目睹慘狀。忍痛數年。今幸將士用命。邦人同情。不滿三月。復我廣東。還諸粵民。重以軍政府命令。長父母之邦。用本其平日最爲痛心。地方最爲受禍之賭博。首先除去。現省會十二月一日起。各縣自文到之日起。無論何項賭博。悉予禁絕。自禁以後。如有再行重犯者。概以軍法從事。分別開設包庇種種罪惡。一律處以重刑。本省長嫉賭如仇。令出惟行。爲邦人所共見。務望互相詰誡。互相約束。勿意存玩視。自蹈刑章。而我軍將士深明大義。尤當凛遵規律。毋干重典。本省長欲出邦人於水火而登之衽席。此心此志。當亦爲邦人所共諒家喻戶曉。父詔兄勉。使賭禍早日不復見於吾粵。本省長有厚望焉。特此布告。咸使聞知。毋違切切。此布。廣東省長粵軍總司令管理全省軍務陳炯明。

### 日廷聲明小徐逃走案

▲日使覆牒原文

日人方面三十日東京電報。日本外務省。三十日爲徐樹錚事件發表如左之聲明。曩者小幡公使。爲徐樹錚逃逸事。曾致通告於中國政府。該政府接此通告後。於本月二十日以公文提出四條件之要求。小幡公使乃又於本月二十七日以公文照覆該政府。大旨如左。

原夫收容徐樹錚等於本公使館護衛隊兵營中者。無非因最初彼等任意至本公使館。懇求保護。本公使乃鑑於國際上之通義。及在中國幾多之前例而收容之而已。然徐樹錚至近日。又欲任意撤回其當初之請求。脫離本公使館之保護。自願冒貴國官憲逮捕之危險。本公使苟欲從而强制阻撓之。實屬無謂。惟徐樹錚等身在本公使館內時。斷不許其濫用本公使館之庇護。運動陰謀的企圖。當初收容徐樹錚等之時。曾經嚴重警告彼等。准容干與一切政治。且於收容期內。斷絕彼等與外界之交通。自是以來。繼續勵行。未曾稍懈。然公使館勢不能於既經辦理上述種種手續之外。再依監禁及他項方法。以拘束之。自不待言矣。況本公使館一經知悉徐樹錚有退去之意思。即切實求其反省。然卒混過兵營當局之目。潛逃無踪。此事守護公使館區域各門之貴國警官。應當加負其責任。本公使本無須負應當通告貴國政府之當然之責務。然爲顧及國交之大局。乃以與曩日收容彼等時通告貴國政府相同一之精神。率直通告事實而已。且爲期鄭重處事起見。當更調查徐樹錚逃逸後之情形。務期毫無遲延。執行通告之手續而已。並非另有他意於其間也。種種情形。如上所述。故貴照會所列舉之各項要求中。其一二兩條。於貴國政府未發生何等責任之問題。又第三項。本公使既無可以阻撓徐樹錚之退去之權利義務。則徐樹錚潛逃以後。自然萬事復歸於未被本公使館收容以前之事態。關於事後之行動。日本政府當然無應負責之理。況關於今日如此之情事。本公使並非有必須答覆之義務。但爲鑑于隣交之親睦。極熱心希望貴國政府之所憂慮者。終歸於一片之杞憂而已。至第四條之要求引渡其餘諸人。則本於國際間之通義與人道。及在中國之幾多前例。收容此等諸人最初之至嚴正之方針。斷不可因徐氏一人之逃逸而有所變更。固不待言。即現在殘留在本公使館內之八人。如亦如徐樹錚所爲。欲任意撤回其當初之請求。脫離本公使館之保護時。本公使亦無從强行阻撓之。一如以前所述。苟貴國政府而認豫防逃逸爲必要。則宜督勵貴國之警察以備之。實爲至當之辦法。因此本公使館無應將此八人引渡貴國政府之理由。且此後此八人。在本公使館保護之下。依然斷絕其與外界之交通。不令干與一切政治。悉照前例。但並非代中國政府。(此間電文不明瞭)監禁彼等。且亦非加以監禁者。自不待言。本年八月十二日。貴總長致本公使之照會。囑勿放任徐樹錚等。且勿任其遁逸。當時本公使答覆。僅言難以遵命將彼等引渡。而對於上述諸點。未曾提及。就其所以不提及之故。甚望貴國政府勿生誤解。幸甚幸甚。

又同日電云。關於徐樹錚潛入日本之謠言。據日本外務省當局之談話云。關於徐樹錚逃逸一案。中日兩政府交涉之顛末。據今日之公表觀之。則日本政府於此案之態度。自然明瞭。但最近又有謠言。對於徐氏之踪。又有種種之臆說。或謂徐氏已在橫濱上岸。或謂潛匿於東京附近。大都皆疑徐氏實在日本內地。即使事屬謠傳。並無根據。但當此之時。使人抱此疑念。其結果又足使中日兩國間發生無謂之誤解。故吾人極希望就於如此之問題。證明事實之眞相。并須乘此機會。預先發表內訓云。若徐氏果來日本。斷乎不可許其入境。則徐氏自然不致有潛入日本之事矣云云。

### 黔省決不變護法主張

▲盧濤等電告始終與西南各省一致

貴州自劉顯世退職。全省軍務。交由盧濤代理。現盧會同全省高級軍官。發布通電。表示護法態度。決不更改。原電如下。

各報館均鑒。黔省追隨西南各省之後。宣布護法。歷有年所。現聯軍副司令劉公辭職歸里。所有全省陸軍部制整理事宜。交由黔軍總司令部繼續担任現在護法事業。尚未了終。本軍對於大局計畫。仍與西南護法各省一致主張。決不至有所變更。護此電聞。代理總司令盧濤。混成旅旅長胡瑛谷正倫何應欽張春浦寶居仁同叩養。

### 鄂軍否認滑稽統一令

▲藍天蔚等復王總裁電

施南藍天蔚二十日通電云。上海孫唐伍總裁鈞鑒。密奉十月三十一日通電。敬悉北方假託岑莫之謂言。遽下統一之僞令。譸張爲幻。一至於斯。查靖國軍興。根于護法。合法政府一日不成立。各軍事一日不能終了。嗣因北方要求和議。我軍政府勉與言和。並在上海成立和會。舉凡法律事實各問題。均議定由上海和會解決。我護法靖國各軍。本軍府息事甯人之心。通令停戰。于玆三載。乃北方毫無誠意。惟用陰謀。賣國條件。視爲固然。法律問題。等如芻狗。卒乃勾結一二不能負責之人。冀遂其掩耳盜鈴之計。人言可假。民意難欺。蔚等待罪戎行。祇知護法。如北方苟遵成約。由上海和會言和。自當固守原防。靜待解决。否則惟有本護法之初衷。聽軍府之後命。以求國家眞正之統一。彼非法政府所下僞令。不獨我護法靖國各軍不能承認。外而友邦。內而國民。想不至爲彼所欺蔽也。臨電瞻依。貯候賜教。藍天蔚吳醒漢李化民胡廷翼易繼旋杜邦俊同叩智。

### 北庭再提琿春抗議書

▲臚舉四項事實

琿春交涉。日本已聲明實行撤兵。乃據吉省當局連日來電汪清縣境又開來日軍多營。且有種種違法侵權之行動。聞外部對於此事。決定向駐京日使提出嚴重抗議書。業囑祕書廳起草。內容大致臚列日軍在汪境四項事實。一沿路設置兵站。二四出調查戶口。三勒令韓民入籍。四强迫華軍退出。質問日軍究根據何種理由。而有如斯强梁之舉動。且中國方面。現於延琿五縣。已增一混成旅以上之兵力。並添練保安警察。實行清鄉。所有各縣匪徒。既經悉數剿除。而此後維持秩序。保護人民之責任。又經一再聲明。完全担任。是日軍此次越俎代庖。爲無意義。而揆諸日前撤兵聲明。亦屬出爾反爾。應請轉令該處軍隊。將兵站迅速取消。並日撤退。以重主權而敦睦誼等語。以上爲原擬抗議書之大意。定稿之後。大約須經一度閣議。方能送達日使署云。

### 對俄通商問題復活

北政府自接到遠東共和國。承認優林氏其爲政府之代表一電後。開對於對俄通商再開問題。已有復活之氣象。顏氏日前與某國公使會見之時。曾表示中國政府將與遠東共和國。代表優林氏商議開始正式通商之意想。其所據理由。則以英國已有與俄國開始通商之意嚮。且已訂有通商草約。則中國苟與俄國開始通商。亦不過步其後塵而已。顏對於此事。頗見熱心。惟因北政府內部之意見。尚未一致。故尚未有若何之進展。

### 羅素學說研究會開會

羅素學說研究會。是由北大的幾個學生及其他各人所發起。本月二十日開籌備會時。已有一百多人報名。當日討論的結果。專取精神的結合。不拘於形式的束縛。所以一切章程都沒訂立。對於會中一切職務及費用由會員全體分担。會長幹事等等。也一概不要。內分中英兩組。每星期各開討論會一次。每次會祇有由大家公推出三位會員籌備一切。二十八日假歐地美同學會址開成立會。并歡迎羅素先生指導一切。到會人有羅素柏拉克傳佩青趙元任及會員共三十九名。討論對於研究的方法。議決英文組會員由能用英語直接談話的人充之。先由羅素出了四個題目。由各會員用英文作答。每星期開會。羅素都親到會指導。中文組每星期二晚七點開會。大家遇有重大難題。無法解決時。然後再提出來請教羅素莅會解答。由傅趙兩君翻譯。

### 廣東糧食會救濟災區

廣東糧食救濟會。因東西北三江慘遭兵燹。災民遍地。現擬派遣會員。分往各縣被災區域。查勘受災之深淺情形。並携帶米石。前往散賑。即由省出發。特呈請省署通令所屬營縣軍隊保護接洽。到經陳省長令行各營縣一體遵照。

### 北財部致銀團書外評

▲西報痛詆官僚派

字林報載北京財政總長周自齊致北京新銀團代表公函云。先生閣下。茲爲十一月二十三日吾等在財政部之談話。今恐余對於新銀團之個人態度。或有誤會。特率書聲明如下。(一)中國政府際此時局。必須取得財政上之贊助。爲建設之用。(二)倘政府爲此目的。不得已而訴諸外債。則(甲)就余個人之意見。不能勸告與任何銀行或銀行團締結一種壟斷財政之合同。(乙)亦不能勸告議締任何以中國地稅作爲抵押并歸外人管理之借欵合同。查新銀團組織之目的。在贊助中國從事改造。中國及余對於外國財政家此種好意之證據。固竭誠歡迎之。惟深望此種證據表現之狀況。不使中國人民心中對於外國銀行家之目的。留有一點疑念。並消滅彼等現有之觀念。謂中國之自由行將押與外人也。財政總長周自齊(署名)一九二〇年十一月二十六日。

字林報云。財政總長周自齊君之爲財政總長。非若新出茅廬者。在財政上頗有能名。惟其如此。故彼致新銀團之公函。益足使人驚異。吾人料該函必已登入北京各華字報。定必引起誤會。如函中所謂「壟斷財政」。與「抵押國家自由」等語。公衆見之。必對於新銀團發生惡感。因此吾人不能不辟而辨之。須知中國官場以國家爲犧牲。而自私自利。新銀團欲阻此等官員借款。故自由之遭危險者。厥惟此輩官員耳。至就壟斷而言。新銀團不過欲阻其他貸者之濫借。致中國公衆不受借款之益。此外無所謂壟斷。至借款之欲其安全。惟有歸外人監督用途之一法。如此方可免入於私囊。中國人民盍一思鹽稅乎。管理鹽稅者。外人不過四十人。此外盡爲華人。而因管理良好之故。所收之稅。較前增至三倍。爲國家收入大宗。況新銀團之範圍。猶爲廣大。彼請華人資本家加入。以平等地位。從事貸欵。所不便者。惟有假公濟私之官僚而已。然則華人曷爲反對之耶。

### 道清路借款合同

路透社二十八日北京消息云。清遠支路之敷設。現已核准。已見二十五日命令。路透社探悉此路長約六十五基羅邁當。命令中所指之合同。係與福公司訂成。福公司除爲道清鐵路管理員與總辦外。並在該處有甚大礦產利益。合同規定借款築路債額幾何。發行條件若何。須於合同簽定後三年內決定之。同時福公司須以開工起築之充分經費。墊借與政府。所有借款與墊款。皆由政府担保。以此路與其收入爲抵。此路工程。由福公司指定。並由道清鐵路委任之工程師監視興築。道清局長兼爲清孟局長。工程師得道清鐵路局之同意後。得於興工之際。借用道清鐵路之任何職員車輛與機件。其細則由道清局長定之。福公司爲新路購買經理人。凡自外購得之材料。得照原價取回佣二厘。新路開車時。可租用道清車輛。租費由道清鐵路與福公司議定。呈交通部核准之。道清鐵路借欵合同與辦事合同之條件。皆不適用於新政合同。

### 又一席減政空談

財政界最確消息。北庭減政問題。刻下京內外已陸續施行。惟所減之數目。與每月之預算案。仍是入不敷出。故靳翼青與周子廙又規定二次減政辦法數端。(甲)軍政方面。除厲行裁兵外。再核減高中兩級軍官餉銀。並裁去差遣稽查種種名目。(乙)行政方面。歸併各司各科辦事員。及淘汰虛設之差吏。(丙)教育方面。規定確實預算。該管長官不得自由改變。至司法界與警界亦有特別定章云。

## 時評 一

### 孫先生到粵演說

孫中山到粵後第一次演說，舉出幾條大綱來：「一」民治的統一，「二」不輕用武力，用時輔助民力底不及，「三」提倡民生主義，「四」厲行民治精神。這四大綱有一條是不適應潮流，順從民意的嗎？

以前的廣東是怎樣的？粵軍還粵後的廣東是怎樣的？以前岑春煊所發表的意見是怎樣的？孫中山等還粵後所發表意見又是怎樣的？大家該有幾分自動的判別力，那些造謠言希圖搗亂廣東、剷除盡民治萌芽的，即此已不攻自破了。

在非常紛擾，幾乎絕望的時局中，見這着底從基礎上做起民治來的廣東，凡熱心民治的，應該用好意去扶助他促進他。他們若有錯誤處，也該用好意去糾正他。若沒見事實，專用惡意破壞民治基礎的廣東，這不是受了反對民治者的使命，還有誰肯做這不近人情的事呀？

上邊印的兩個長點同兩個短點本是個平常的科學符號但是注重他的人很少本館因爲照相的擇
也是個科學作用特把這個四點登出來請大家猜一猜如猜中了趁這秋高氣爽衣單神清好展光事
到本館照一張丰彩滿意的相片可以得點優待猜中的薄酬辦法貼在本館照相室內研究科學同
注意科學的 好朋友大家注意
上海南京路雲南路口電話中中華央五三五一照相館啓

南洋路礦學校胡伯承先生
▲自述身任教育二十年
▲心血耗費異常
▲近患頭暈腰酸等症
▲服自來血半打後
▲精神强爽 諸恙若失

上海南洋路礦學校用牋
五洲大藥房執事先生大鑒敬啟者鄙人從事於教育界忽忽垂二十年教授殫精心血耗費異常近年來時有頭暈腰痠等症屢服中藥罔效補藥係餅見效今春有友人徐君告余貴藥房之人造自來血性質和平勸試服之爲病者服之確有奇效鄙人聞言之下初尚未信後服至半打如法試服頓覺精神强爽諸恙若失始知自來血藥力之偉大鄙人身親嘗試深佩

上海南洋路礦學校用牋
功效用特函致謝聊表微忱此請
台安
胡伯承謹啓 十月二十日
四馬路 五洲大藥房 台啓 上海南洋路礦學校胡緘

人造自來血 每大瓶售洋二元 每小瓶一元二角
五洲大藥房附啓

患傷風者注意
近來天時暴冷。衣着偶一不愼。即寒邪侵入肺竅。發生傷風。咳嗽。鼻塞。流涕。頭痛。發熱。久不治愈。不但受苦難堪。且易致腦漏。胃呆。氣逆。肺癆等患。本藥房精製傷風藥粉(每盒二角五分)性和效速。吸入鼻孔。即能通氣止涕。若患已日久。可用傷風噴霧精(每瓶洋七角五分)與噴霧器(每只洋一元二角五分)同用。自然奏效。如有咳嗽者。可服呼吸香膠立可助肺化痰止咳。用法服法。另詳仿單。

清爽凍傷藥
凍瘃患者最多。每逢冬令。手足面部。多發紅腫。本藥房精製此種藥水。芳香清爽。極無油膩。未凍時。常擦面部及手足。功能保護皮膚。預防凍傷。極有經驗。如已潰爛者。本藥房另製一種(凍瘡已潰油膏)塗用之。功能去污。生新。殺蟲。止痛。消腫。奏效神速。價目清爽藥小瓶二角大瓶五角已潰油膏每匣二角五分。

批售冬令應用藥物
象皮熱水袋 煖腳壺
白鎳殼熱水瓶 香洋蜜
枕式圓煖壺 熱水瓶
各種魚肝油 香蜜膠
老牌牛肉汁 牛汁罐

總發行所 上海五洲大藥房謹啟
外省五洲分號及各經售家均有發兌

# 六零六

六零六 外治藥膏

六零六 內服聖藥

凡百物品非經實驗不足以稱完美而藥品乃尤爲至要本藥房發行之六零六內服藥及外治六零六藥膏功效神速久得多數人實在之經驗確爲清血解毒無上之良藥凡患花柳梅毒遍體瘡痍潰爛成穴癰疽癬疥等症外則搽敷六零六膏藥內則調服六零六內服藥水使內外並治無論新起久患莫不百試百驗如瘀血不清溼毒內蘊或婦人赤白帶下子宮發炎月經不調腰背痠痛可常服內服藥水自有清瘀生新去溼化毒之奇效定價每瓶售一元七角五分每打十七元五角外搽六零六藥膏每盒一元每打十元另有樣盒每盒二角每打二元總發行所上海四馬路太和大藥房

# 欲辦實業者鑒

本總行開在美國支加哥城歷有年所自設有巨廠專製鐵路車頭車身或輕便鐵道煤車貨車諸梁大小輪船及各種礦業機器如電燈麵粉紗廠打米開礦抽水印字掘泥救火造紙織布引擎鍋爐發動機器等無不完全又大小五金定貨迅速依期不誤取價公道能包造路礦機廠工程如有安保可分期繳付兼售各種洋貨多寡隨便各埠紳商亦可定購函詢即覆請與本行華經理董君接洽此佈

上海五馬路A字三十九號美商太康洋行洋經理德賚啓　電話三二〇一三號

# 神州國光社大廉價一月

自陰歷十月初一日起至月終止另備詳細目錄

函索請附郵票一分

本社上海拋球場北首甯波路　北京海王邨公園內分社同啓

# 耀華照相館

十月初一日起十一月廿日爲止

◀放大五折價▶

十二寸每張洋二元五角

十八寸每張洋三元五角

二十四寸每張洋五元

三十寸每張洋七元五角

大廉價兩月

◀拍照六折價▶

四寸相三張洋六角

六寸相二張洋九角

八寸相二張洋一元六角

十二寸相二張洋三元

本館修理房屋裝飾一切業已工竣新添特別佈景悉心研究放大照相無論團體開會結婚合家歡樂出洋護照無不惟妙惟肖即年深月久亦永不變色還運馳名茲因新到大批材料特別廉價兩月男女化裝概不另加以酬雅誼如蒙賜顧請移玉至英大馬路郵政分局西首弄內耀華便是

施德之神功濟衆水批發

# 東陸銀行廣告

本行資本一千萬元　公積金二十萬元

專營商業銀行一切業務並兼辦儲蓄　於資本內提二十萬元兼辦儲蓄

凡活期儲蓄存銀五十兩洋或五十元者得領用支票倘蒙惠顧無任歡迎

總行北京前門外施家胡同　經理方叔南　副經理林伯斗

通匯各大商埠

上海分行南京路東陸坊　電話中央四七四八經理室　四七四七營業室

# 交通總長擬全免運送振濟粗粮物品運價并辦振人員車價修正條例提出國務會議公決案

查國有鐵路運送賑濟平糶糧食減價條例係經本部前任總長於本年二月間國務會議議決施行對於賑濟整車物品粗糧係按五折核收現款此次北五省災情奇重本總長到任後體察情形非將運價減輕不足以資救濟經將該條例於九月十八日提出國務會議修正改爲四折收現并以此項減價鐵路虧損極多而軍事之後各路積貨數十萬噸商民呼籲損失甚鉅故聲明自經議決之後無論何項機關不得再行請求核減等語原係賑運商運雙方統籌兼顧之意惟查災區太廣多賑任即本部恫念民瘼自應將商運賑運權衡緩急但能減一分運費即多活若干災黎現擬將條例第三條所載四折收現字樣改爲一律免收以利急賑除由部另刊免費憑單隨時核填外其餘平糶或商運之米麥粗糧等項仍照條例規定分別減價辦理至第六條減收半價乘車證亦經刪去如查係辦理急賑人員亦准由部隨時斟酌情形發給免費乘車證毋庸減收半價此係力求便利藉拯哀鴻起見連同簽改條例提出會議是否有當敬候公決

# 交通部賑糧免收運費致各總商會各善團各報館電

北京天津漢口上海總商會各善團各報館鑒國有鐵路運送賑濟平糶糧食條例係本年二月間經前任公布恭綽世章八月就任時值軍務初平一切軍隊運輸夫各路商貨囤積不下五六十萬噸各路車輛已極不敷周轉第恭綽等念北省災情之鉅權其緩急輕重當由恭綽於九月間提出國務會議將本部前定條例所定運費酌爲修正減輕除平糶米麥按七五折核收運費外其賑濟粗糧係按照四折運費核收業經本部飭由各路通告遵辦在案然一月以來賑運絡繹各路商貨囤積又續有二三十萬噸之多迭經各商會文電請求賑運商情頗難兼顧但恭綽等體察現狀雖經各善團散放急賑轉瞬奇寒冬賑尤關緊要民命至重但能減一分運費即多活若干災民經恭綽於支日提出國務會議議決將賑濟糧食物品一律免費裝運其辦理急賑人員亦得酌發免費乘車證以資利便而赴事機至前項所謂糧食係指小米玉米高粱山芋麥麩蕎麥及其他可充饑之粗食糧以期實惠及民期副各善團利濟之意但車缺賑急於普通客貨運輸或有未能周顧之時望各商會轉告各商各團體亟念鐵路應付艱民流離之苦稍寬責備諒此患忱至站員如對於賑運商運有藉詞操縱舞弊需索不予便利等事望各商會各善團隨時電知本部以憑查究本部亦隨尚決不寬假本部派員密探有犯必懲但站員職務至繁倘辦理容有未周係屬無心過失亦望隨時指導相見以誠毋使辦事者灰心恭綽世章忝爲公僕係爲人辦事望各團體隨時見教以匡不逮除將修正條例公布飭各路遵辦於本月十一日實行外謹電述縷縷諸希鑒察葉恭綽徐世章支

# 交通部直轄京奉鐵路管理局廣告第一二二號

啓者查本路本年十月二十四日上午十點十五分開行之專車行至北塘茶淀間第十三號橋時車中裝載物件之大木箱與橋架相碰暫行停車隨用原機車帶車十二輛先行開往茶淀軌道即時收拾完竣當時祇有押車軍士一人碰傷並無斷橋及傷亡多人之事即是月二十五號晚十餘鐘本路有六十七次煤車行至秦皇島迤西三里餘一二三號橋上車輛折斷橋上木軌稍受損壞樑柱未壞亦未傷亡一人均有各該管之員查明報告在案昨閱北京各報及京津泰晤士報所載京奉火車出險後調查報告一則內稱搭客傷亡四百餘名口以及鐵橋折斷各節均係遠道傳聞之誤除分函各該報館速爲更正以昭核實而明真相外特此廣告

# 京綏鐵路管理局廣告

本局前與京漢局合辦被服廠現已奉部令裁撤清理嗣後凡本局訂購制服等件均由總務處材料課與各商號直接辦理如有以被服廠或該廠無論何項職員名義在外接洽等事本局均不負責特此登報廣告

唐拾義 久咳丸

愼防

久咳丸哮喘丸每瓶內有驗單券一張形如鈔票交上海總發行所可換圖章並可藉查各處經理有無假冒如丸內無此券即是僞品切勿

廣東種德

本園創製之烏雞白鳳丸已著名數十年爲婦女之信服有口皆碑近今市上冒牌日多故將加料白鳳丸特製五彩花鐵盒以杜假冒

一等章

# 丕朕氏補丸

## 容貌之美艷由於血液之清潔

容貌之美陋關係於一生之快樂而血液之污濁實爲容貌美豔之一因丕朕氏補丸能清潔一切污濁之血液排除腸胃不潔之積滯物爲美豔顏容之奇妙藥劑患有肌黃面瘦等症者常服丕朕氏補丸則可漸趨精彩鮮豔面龐兒不難與玫瑰爭美也每盒載丸五十六粒定價小洋六角各大商埠藥房洋貨店均有出售

認明商標庶不致誤

丕朕氏 補丸 專利 英國聖海冷丕朕氏製 BEECHAM'S PILLS SAINT HELENS

BEECHAM'S PATENT PILLS. Sold by the Proprietor ST. HELENS. LANCASHIRE, ENGLAND. BEECHAM'S PILLS SAINT HELENS

如尊處無從購買請付資至下列地址即照奉不誤

上海江西路七號丕朕氏大藥行佈

英國聖海冷丕朕氏補丸駐華總經理處

# 驪製半夏

不無能水。即不能無痰。痰之爲物。隨氣升降。無處不到。入心則癲癇。入肺則咳嗽。入皮肉則瘰癧橫生。入筋絡則痲痺疼痛。積久則胸膈壅塞。氣喘腹脹。釀成癆症。皆痰之作祟也。本廬驪製半夏。爲化痰之聖藥。止咳之仙丹無論各種痰喘痰飲。縱使年久月深。亦可醫治尤妙在有清補之功。無尅伐之虞。茲爲慎防假冒起見。內附辨真券一紙。無券即是僞品。生命攸關。幸勿購服。附價大盒二元四角。小盒一元二角。試服二角。

# 廣嗣金丹

人生未有斯身。先有此腎。故腎爲先天之源。五臟之本。十二脈之根也。腎經衰敗。則神思恍惚。耳目昏眩。腰膝酸痛。百病叢生。若不藉藥石以補救之。則伯道之憂。噬臍何及。本廬驪製補腎廣嗣金丹。專治五勞七傷。諸虛百損。以及先天不足。後天失調。陽萎精衰等症。服之壯元陽。煖丹田。調琴瑟。益智慧。雖齒豁頭童。亦可返老還少。伯道無之嗣之憂。華封有多男之慶。百試百驗。功難縷述。洵衍宗之至寶也。單料每盒兩元。雙料名丈夫再造天每盒五元。試服一元。

上海盆湯弄口崔氏驪香廬藥房啓

分設　北京觀音寺街青雲閣樓下　長沙糧道街　福州總督署口　南京下關大馬路　天津鍋店街通衢馬路內　杭州上保佑坊之江報館對門　無錫　奉天省長公署東首　安慶軍署西　北門江陰巷內　開封北書店街南口路西

# 大世界

中國一 俱樂部 在上海西新橋塊

遊資每位小洋二角童僕減半

共和廳 精雅茶室
樓下 彈子房
大新樓 精美大餐
衞生館 各種飲食
樓下 哈哈寄鏡
小盧山 靈禽仙花
葉聲揚 英烈
吳小松 播鳳
吳小石 白傳
張步蟾 雙雙 金珠蛇金 球錠
曹少堂 文明宣卷
人人笑 特別口技
常樹田 單弦快書
木板張 梨花大鼓
李翠鑾 滑稽大鼓
老倭瓜 髦兒京戲
王家班 影戲
大乾坤班 長片 京戲
優美社 文明新劇
劉翠仙 京音大鼓
李金標 梨花大鼓
李玉鑾
武飛圖 柔術武藝
少林會
王德岩 文武戲法
李雲紅 文明大鼓
韓永仙 雙簧
陳子珍 全部京戲
張志文
謝品泉 三笑
范少山 改良灘簧
小逢山 樹木清幽
樓下 動物院
西餐室 西式大餐
京菜館 精美京菜
素菜齋 淨素菜點
花園內 跑冰場
共和廳 精美香茗

● 新添坤員 孫大玉 孫大鳳 孫二鳳 孫鳳卿 蓮花大鼓 ●

仍增精美茶每客一元游資在內



# 瑞和機器磚瓦公司

頭等紅瓦 優美無雙 保不影水 永遠不漏

TRADE MARK C.B.C.

THE SUYWO BRICK S & TILE CO

本廠開設小沙渡十有餘年製造各種西式紅瓦片方等火泥及火磚磚名目繁多不及細載另有合用特別花樣均可定造限日備用不誤每出各色新貨堅美無匹近有不肖之徒假冒本廠商標式樣永貨混售貴客賜顧幸祝認明商標牌號向英大馬路餘里與總發行所面議可也

上海瑞和機器磚瓦公司啓



# 共和影戲院

西門外方浜橋 星期二四及星期日換片

▲今天戲目

▲趣劇三本

祕密客 第十三十四集 四本

（注意）一枝手槍。對準洪女郎身上。轟然一聲。遙爾開幕。究竟那彈丸是否穿過女郎的酥胸。我同諸君。大家都担了一星期的憂。今晚十三十四兩集。部部是不可不看的。得過位大塊頭

（價目）特別包廂每位半元 普通包廂每位三角六十 月樓每位二角四十 正廳每位一角二十 幼童照價減半 預約券每本十張售洋一元



# 天蟾舞臺（傳興和記）十月念二夜演拿手好戲

（特別官廳特別包廂八角）（頭等正廳四角）（三層特等二角）（三層頭等一角）

峯董俊 王月紡 馮子虎 羅和招 張小寶（劉亭松） 吳鶴霞 小樓媚 蓋彩翠 龔花奔 吳叫天（大）乾 尚雲（舞）藥 郭甫 酒彩霞 小雲 仲 衡 金紅

（金山寺）（單鞭救駕）將親 新長板坡 娥月 坤圈 茶計（四郎探母）

# 新舞臺十月念二日演拿手好戲

（注意價目）（二等一角）（頭等二角）（特廳三角）（特廂四角）

曹甫臣 劉漢臣 張展雲 李小珊 李祥林 許奎官 劉漢森 邱治雲 趙文連 夏月潤 趙君玉 夏月珊 周鳳文 汪優游 夏月華

計上加（王梵宮）丈母相親▶准演新排全本皆大歡喜◀

# 新舞台十月念二夜演拿手好戲

▶注意價目 二等二角半 特廳五角 特廂六角 月樓七角 頌優特等藝員准演拿手好戲◀

李祥林 倪金利 張展雲 李小珊 劉漢臣 ▲鍾鳳林 許奎官 邱治雲 趙文連 夏月潤 趙君玉 夏月珊 周鳳文 汪優游 夏月華 曹甫臣 ▲劉漢森

林坡蘆（雙鎖山）哭祖廟 ● 初次新演十七本濟公活佛 ●

# 大舞臺十月念二夜演拿手好戲

（注意價目）（包廂七角）（官廳五角）（二等三角）（三層包廂二角）

苗勝春 李勝奎 張桂軒 王祥雲 賈璧雲 應寶蓮 ▲王佳湘 趙竹卿 于振廷 姚俊卿 白玉昆 毛韻珂 趙如泉 張桂芬 陳月樓 劉慧琴 ▲王蔚雲

傳播掃秦 白（二）水（本）灘 ● 陰陽河 ● 第九本宏碧緣 ●

# 法界共舞臺乾坤劇場十月念二日戲

▶日戲價目 一角半 三層二等一角 頭等角半 官廳三角 特包三角 月樓四角◀

葛玉瓊 陳庭孝 呂彩霞 薛 小樵銀麟 小（小金）鋼鑽 金培 小寶義 林樹森 蔡紫紅 徐跑 張文 詹潤泉

林宴感天雙惡虎村（查頭關）冀州城策城▶孟姜女◀

# 法界共舞臺乾坤劇場十月念二夜戲

▶夜戲價目 三層包廂三角 二等二角 頭等三角 特別廳五角 官廳六角 特包六角 月樓七角◀

薛銀麟 素香四 李樓探 張寶龍 德祿 呂月 林樵 樹森 張文天 小艷散 小金鈴 小金翠 小桂元 小寶義 小達子 張德祿 李寶龍

（漢皇莊）郎母 三本鐵公雞 ▲戰長沙▲ 女花 寶蟾送酒 ▶請宋靈◀



# 中國精益眼鏡公司

農商部註冊國貨展覽會特等獎

巴拿馬萬國博覽會特等獎銀牌 華洋物品研究會特獎金牌

謹防假冒

總公司 上海英大馬路泥城橋東

分公司 北京 天津 濟南 漢口 長沙 香港 廣東 杭州 南京

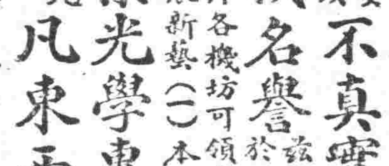

本公司為中國首創發明自製各種料鏡片之第一家自出品以來頗承各界交口稱美即西洋各國光學專家亦稱為我國獨一無二之新製品

配光運機磨片量面 益非特驗目

裝架 種種專門技術為惠顧諸君所目覩即自製金銀各式鏡架亦無不對光之鏡片損人目光帶精益求精力求新異因不敢以

亦安肯以不真實之偽貨自損名譽

茲將本公司諸特色再佈於下（一）電光驗目室及磨片各機可領客參觀（一）本公司係以美國畢業光學專家所組織故不論遠近斜正散聚各光片凡東西洋專家所能造者本公司無不照造照配（二）光片既係定製自與購辦現成貨不同既配光定貨後極速至一星期亦必出貨（三）本公司所製中國真金架包換（四）本公司為便利購客起見特於自製金銀各架外添備西洋刷絲及夾金兩種亦能按照各人面部裝配

電話三千八百九十五號

近新添設無錫南昌揚州◀



毛巾 床巾 浴巾 浴衣 睡衣

三角牌

三角牌

上海三友實業社股份有限公司造



美國老牌 棉帆布

本公司自運美國宗 WOODBERRY 棉帆布厚薄均備賜購者請到四川路三十九號本公司或虹口東西華德路日昇里葉成記是禱

永盛公司



趙發立 釣謀明效

# 止咳丸

咳嗽之藥各處皆有惟本醫生秘製此丸與他藥不同內無毒質其性王道不論何種咳嗽服後立效照仿連服三天包可全愈每瓶大洋二角三

# 實驗凍瘡膏

（即左治膏）此膏專治凍瘡爆拆刀傷損傷沸水油湯等傷一搽痛止生肌立湊奇功每盒大洋三角小盒一角五分

此兩藥早蒙社會歡迎現為普及濟世利便起見率告患者不妨試之方知言不謬也如有代售批發價格從廉外埠函購原班回件

總經售處上海崇明路惠然醫院啓



# 翡翠牌香烟

Westminster Tobacco Co. Ltd. London

TRADE MARK

此最精良之香烟乃經數年之研究所得專供上等吸者之用

英國名廠製造

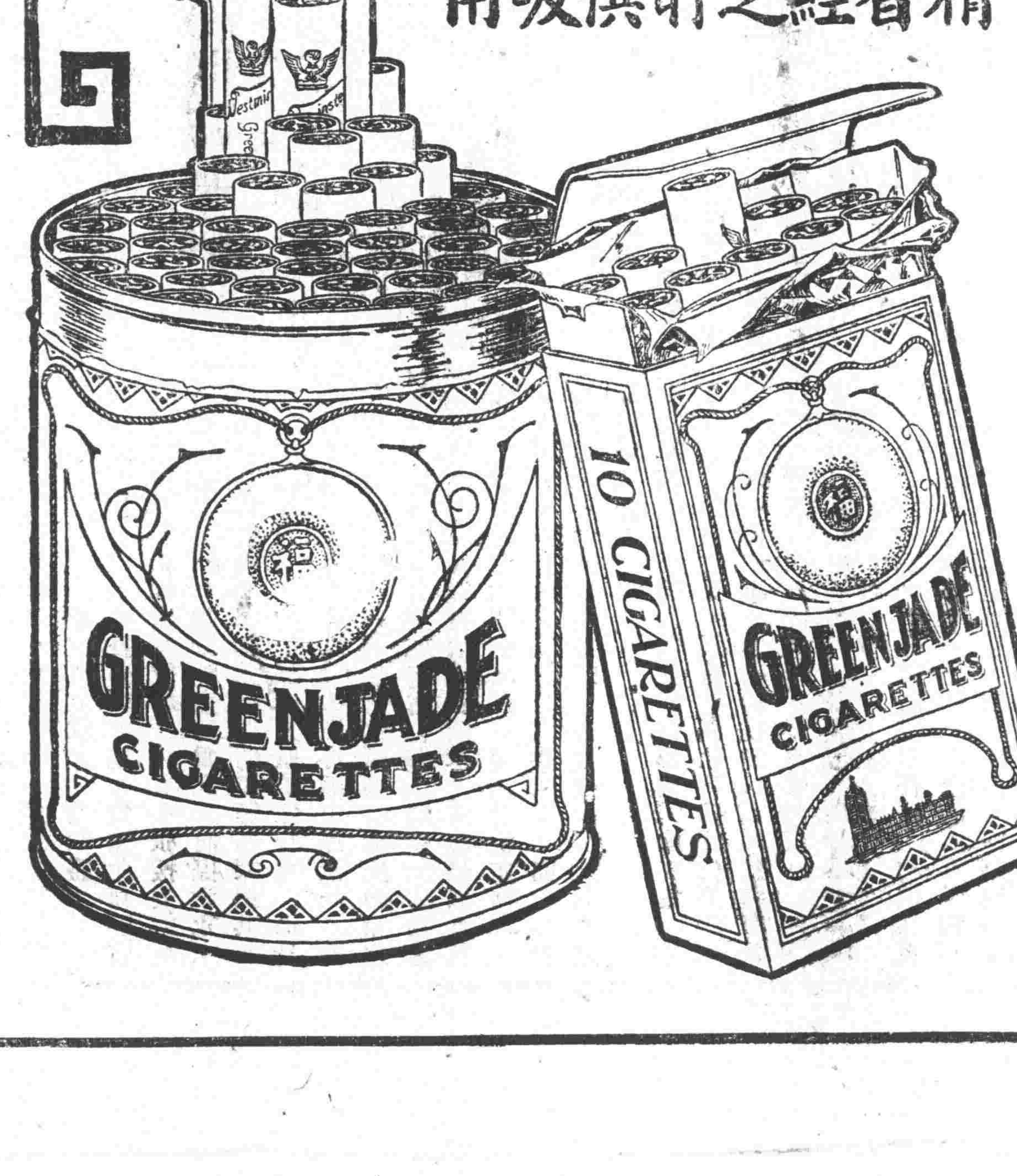


倫敦惠斯民烟公司



# 上海廣舞台

上海唯一之大劇場 北四川路虬江路西

十月念二日夜戲全班名角准演拿手好戲

（日戲）
陳湘雯 十三妹大鬧能仁寺
林月卿 安公子千金贖親父
廖無可 安學海結鄧九公

注意價目 月樓六角 特等五角 頭等三角 二等二角

（夜戲）
李雪芳 粵商學界頌演 首本 菩提夢

注意價目 月樓一元五角 特等一元二角 頭等七角 二等四角

合同期滿祇此四天



# 新愛倫影戲院

▲今晚目戲

警世新片 天理昭彰 五大本

滑稽笑片 醋軍官 二大本

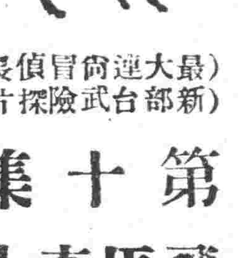

（最新大部運台尚武冒險偵探長片）

第十集 飛馬奇人

今日價目 登樓三角 特廳二角 頭廳一角

▲開演時間

夜戲 第一次六點三刻起 第二次八點三刻起 逢禮拜六禮拜日下午三時起 禮拜一四准更換新片



# 麗昌照相

北四川路一八五五 電話北五一一

照相冲曬 冲費不取 優美光澤 經久不變 出門電光 照相並有 美國各名 廠照相手 鏡軟片乾 片精緻畫 部出售定 價與眾公 道請諸君 一試方知 言之不謬 本主人白



新到夾金絲自由鏡架價格極廉

花柳病包醫 德製六〇六及一二〇六 取價從廉 新法注射 毫無腫痛 戒烟割症 外埠邀診面議 門診一元 出診五元

接國內要聞

## 北政府預籌年關財政

▲共需五千萬元……收入不及一千萬元……暗渡陳倉之借款法

北方財政。行將破產。殆已陷於無法收拾之境。有支出而無收入。支撐極感困難。雖關餘鹽餘。月有二三百萬元收入。奈未屆交付之期。先已指借殆盡。他如路政雜稅。月亦少有收入。而爲數既微。又當此百孔千創之際。尤屬杯水車薪。無濟於事。各省既不按月解款。又復時向北京請求補助。而軍需餉額。逼索尤殷。北庭自顧不暇。幾於無日不鬧飢荒。即一二萬元之零星款項。亦須臨時羅掘。照此情形。大有岌岌不可終日之勢。加以各省軍政各費。積欠之數。爲額極巨。再加以臨時緊要支出。以及到期外債。應還本息。各款統計。年內支出項下。共需五千萬元左右。即分別緊急尋常兩項。減成開支。亦須有三千五百萬元。總可敷衍過去。而收入方面。合鹽餘關餘。及他項稅款。路政收入而計之。爲數不及一千萬元。收支相抵。實差二千數百萬元。現尚一無著落。茲聞財政當局已籌有數種計畫。分頭進行。最注重者。仍爲設法借入外債。其辦法係由公司或團體名義。向外國公司或實業家商借。其抵押品先由北庭移轉於某公司。或團體。再以該公司或團體名義。提向外國公司或實業家作抵。現某某兩國鑒於中國財政之困難。又因當局極力疏通之結果。已有允准各該國本國商人及公司或資本家。酌量容納中國方面公司或團體借款之請求。現在所預備商訂之借款。計爲某商辦鐵路抵五百萬圓。某區域林礦抵三百萬元。某公司以承辦某項事業之優先權。商訂墊款一百萬元。以上三項。現已稍有成議。聞當局預定計畫。年內須借到外資一千五六百萬元。再以公債等項湊集數百萬元。復由國內某銀公司承借數百萬元。藉以填補年度所必需開支之二千餘萬元。此爲臨時應急辦法。究竟能否辦到。則尚不得而知也。

## 曹錕做壽大戒嚴

十二月二日爲曹錕生日。曹氏雖遍刊啓事於各報爲辭壽之舉。但各方面預備前往祝壽之人。茲調查第一次赴保定者。係於二十八日早車出發。計有王芝祥殷貴劉富有楊紹寅等十餘人。念九卅日尚有第二三批。其人數更將增多。陸榮廷亦備有貴重壽品。派丁乃揚爲代表赴保祝賀。丁氏已於念八日早車過京赴保。曹氏以此次賀客頗衆。一面在使署大排筵宴以款來賓。一面飭駐保軍警爲地方上之警備。並特調駐京之憲兵司令王啓貴。已帶領該憲兵三連。於二十八日上午十一點半專車赴保定。據偵探方面消息。則謂保定附近駐守某項軍隊有不穩之情形。將乘做壽之際有所舉動。故曹氏既命張汝桐等宜布緊急戒嚴令。又復增調憲兵。以厚鎭壓之力。不知確否。

## 李奎元爲變兵卸罪電

▲諉謂欠餉太多所致

保定李奎元二十八日通電云。各報館均鑒。敝師成立。已歷五年。轉戰湘南。周旋豫直。出艱入險。敢云勤勞。但能維持。願與終始。惟是時局日非。餉項奇絀。值此年荒民困。既無事蓄之資。重以食盡衣單。又爲飢寒所迫。嗟嗟兵士。情何以堪。所以携械逃散。積日加多。畫餅充飢。空言無補。激成事變。咎將誰當。萬不得已。謹擬辦法數條。呈請陸軍部採擇。一請先發四個月薪餉。以濟一時之需。一請將官士裁留三成。每月可節省餉款數萬元。或可易於補救。一請將官士解散。蓋以苟延殘喘。不如及早爲計。免生後患。且籌發欠餉。暫時雖覺稍多。尚不致難乎爲繼。一請另選賢能。俾善其後。萬一轉危爲安。則大局幸甚。時至今日。師長一身。原不足惜。能不爲國家計長久耶。旋經核議。准予解散。於是集合官兵。倡明此議。無不深明大義。極表同情。誠以茲事體大。既與裁兵政策。大致相符。且於節餉規模。作爲先導。一舉而數善備。救時良策。捨此無由。詢謀僉同。已無疑義。查中央欠款。已達二百餘萬。現擬通融辦法。暫撥百萬。即可解散。乃既與官兵宣布。人人心理。希望日切。而磋商許久。遷延二十餘日。尚無辦法。官兵既肯犧牲職務。詎能坐受窮苦。現時至嚴冬。無衣無食。飢寒交迫。無法維持。事變之來。萬難負責。勢逼處此。必有任其咎者矣。近日河間高陽。屢遭蹂躪。能力俱盡。無法應付。既無顏以對桑梓。何敢溺職以病國而病民。據實陳明。惟希鑒察。十一師師長李奎元叩儉。

## 北京教職員預備罷課

二十七日午後三時。北京小學以上職教員聯合會在高師附中開全體大會。首由主席馬叙倫報告前次偕代表與專門校長接洽情形。並宣讀校務討論會(即專門校長團)覆函。某君謂教部既承認吾人所提要求。現屆月底。欠薪仍不補發。是當局毫無誠意。曩之承認。不過敷衍而已。現本會當履行前議。爲總辭職之準備云云。全體一致贊成。決議先致書專門校長團。爲最後警告。本月三十號以前。教部如不補發積欠薪金。各校教職員即於一日一體辭職。表決後除由各代表回校報告外。並由聯合會通函小學以上各學校一致行動。不知當局將何以處此也。

## 徐樹錚匿居青島說

▲實係九號出京……不久將有變化

北京導報特別紀載云。頃接得確實可靠之消息。謂徐樹錚之出亡。實在九號由日公使館走出。十四號始抵青島。日使於收得徐安抵青島之報告後。始正式通知中國政府。徐抵青島後。即寄居於受日本保護之東萊銀行(譯音)一旦重出藩籠。故益覺其活潑。而精神仍如往昔。絕無憔悴之色。後有徐之舊部約三百餘人。今已陸續離京前往青島。中央預料徐氏安抵青島後。不久將有重大變化云。

## 直隸人造的災荒由來

近幾年來。直隸的年荒。都說是天災。我却說是人禍。就是民國六年的水災。八年九年的旱災。那裏是天災。簡直可以說就是馮國璋曹錕李純孟恩遠陳光遠王占元和直隸當高級下級各軍官及省議員。各劣紳(退伍官僚)等造成的。用甚麼觀察說是他們造成的呢。不說別的。只說他們爲軍人。就知道是他們造的了。直隸全省有七道大河。一運河。灌溉東南。二子牙河。灌溉南部。三滹沱河。灌溉中部。四大清河。灌溉中部。五永定河。灌溉中北部。六白河。灌溉東北部。七灤河。灌溉東北部。從前直隸人性。富於道德。又急公好義。修河堤。開溝渠。都視爲他們的本分。就是遇着水旱。不過收成減少一點。貧民小戶。亦不至於餓死。因爲當時各河。有各河的河道。各河有各河的堤岸。每年還有歲修。各河又有修河的專員。堤塌時。便共公去修。河底淤時便公共去挖。人民樂意工作。因此河流得其道。凶年便可減少。若遇天旱。可以灌溉。雨多的時候。也可免去水災。因有溝渠導水。有水淀匯水的緣故。所以人民得河的利益。不受河的災害。自民國改造。直隸人民。本來要推王芝祥爲直隸都督。奈馮國璋的私黨。直隸的劣紳等。暗裏運動保定王占元(其時王占元爲第二師師長。駐在保定)。王占元登動保定的軍隊。反對王芝祥不使督直。又運動省議員推馮國璋爲直隸都督。自馮國璋直隸都督到手後。終日宴樂。不顧民瘼。以愚民爲上策。馮國璋本是個紈絝子弟。下流人物。只知賭博玩兒樂。那曉得民治呢。所以他自到任以後。廢各河的司員。致省議員兼充作挂名的委員。那些省議員貪財慕勢。只知領薪。那管民生。所以直隸近年的凶荒。可以說就是從馮國璋督直隸的時造的因。因此可以說是馮國璋王占元同直隸一般劣紳。殘害直隸的證據。及馮國璋離了直隸。王占元去到湖北。朱家寶繼任。朱本是官僚出身。只知敷衍應酬。保全祿位。那管其他民事。至曹錕作直隸督軍兼民政。尤不堪言狀。曹本船家子弟。生長在鴉片煙館。本省地理河流。他那兒知道呢。因此堤也不修。河底也不挖。溝渠淤塞。也不疏通。僅知發財。那顧人民生命。所以才有近幾年的水。旱。災荒。凶年饑饉。許多人民都作了餓殍。照這樣看來。豈不是曹錕貽害於直隸人民更甚於他人麼。(未完)

## 延琿韓僑被難調查表(二)

延吉四縣韓僑被害調查(延吉縣)(二)

| 縣 | 地方 | 死傷及被擒 | 人數 | 民戶 | 學校 | 禮拜堂 | 穀類 | 月 | 日 | 備攷 |
|---|---|---|---|---|---|---|---|---|---|---|
| 延吉 | 藥水洞 | 被殺中國人 / 被殺後燒尸者 | 一名 / 二七〇 | 五七戶 | 一 | | 一七一〇石 | 一〇 | 二五 | 中國人孫華廷 |
| … | 大馬鹿溝 | 被殺 | 一一七名 | 五六戶 | 一 | 一 | 一六〇〇石 | 一〇 | 二五晚 | |
| … | 小營子 | 被殺 / 強姦 | 一六六名 / 二五名 | 五六戶 | 一 | | 一七五〇石 | 一〇 | 二六 | |
| … | 許門 | 被殺 / 強姦 | 二五名 / 八名 | 二六戶 | 一 | 一 | | 一〇 | 二六 | |
| … | 獐巖 | 被殺 | 七五名 | 六一戶 | 一 | | 一八〇〇石 | 一〇 | 二五晚 | |
| … | 九龍坪 | 未詳 | | 二五戶 | 一 | | 七五〇石 | | | 李炳進家外二十四戶 |
| … | 慈仁江 | 被殺 | 四名 | 二七戶 | 一 | | 九五〇石 | | | |
| … | 漁郎村 | 未詳 | | 三〇戶 | | | 三二〇石 | | | |
| … | 士門子 | | | 三八戶 | | | 九二〇石 | | | |
| … | 會寧村 | | | 五九戶 | 一 | | 一八二〇石 | 一一 | 一 | |
| … | 大廟溝 | 被擒 | 一四名 | 四戶 | | | 一五〇石 | 一一 | 二 | |
| … | 小廟溝 | 未詳 | | 一戶 | | | 五〇石 | 一一 | 二 | |
| … | 南溝 | 被擒 | 七名 | 未詳 | 一 | 一 | 未詳 | | | |
| … | 平康(小五道溝) | 未詳 | | 未詳 | | | 未詳 | | | |
| 總計 | 二九處 | | 一四一八名 | 一〇五一 | 一五 | 一 | 三〇〇五〇石 | | | |

## 敗兵麕集梧州之驚慌

桂軍自因肇城爲粵軍克復後。韋馬諸人。即率殘部退守德慶封川各縣。經粵軍沿途追擊。桂軍聞風膽落。紛紛逃竄。又被鄉人與民軍截擊。桂軍且戰且走。情形甚爲狼狽。十九號夕。桂軍逃至封川邊境。約有七百餘人。正欲休息間。忽被民軍敢死炸彈隊衝鋒上前轟擊。桂軍抵禦三小時。因民軍敢死炸彈隊來勢過猛。死傷甚多。隨即於二十號晨早。向梧州方面竄逃。而沿路各民軍。又四面包圍。進退維谷。多有棄槍逃走者。甚至長跪求救者。亦絡繹於途。各鄉人見桂軍竄入鄉里。呼天喊地。情殊可憫。均帶路從桂軍出境。以便往梧州。梧州因桂軍殘卒到埠約有數千。一時人民咸恐戰事發生。近在目前。所有鋪店。多有將銀兩匯落香港。而稍豐之人家。亦多遷往別處避居。其餘情形。類似前廣州。因此桂軍返梧州。各商家遷徙愈多。梧州全埠刻下風聲鶴唳。一日數驚。各界咸謂莫榮新嫁禍所致。至陸榮廷自因肇慶失守後。又在南甯調新招之兵數營到梧。該軍因不守紀律。到處搶掠。人民迫於勢力之下。均是敢怒而不敢言者。噫。慘矣。

## 直軍駐魯問題將解決

▲兵額一旅……須受田氏監督

田中玉爲阻止直軍駐魯一事。往返磋商。幾至舌敝唇焦。阻止無效。復以去就爭之。用意何在。識者早已洞鑒。刻聞此事經何春江張宗昌二氏之疏通。兩方面均已讓步。原定一師。茲改一旅。駐紮泰安各屬。其餉仍歸直省支措。並須受田之監督。不准任意行動。至以何旅來濟駐紮。及何時來魯。刻尚未定云。

## 魯財長運動眞除無效

魯新財長張氏近派遣晉京運動任命之專員李某。已於念七日回濟。據云。北庭對於張氏眞除一事。頗持異議。大致以張氏自入民國以來。毫無政治資格。倘破格予以任命。而各省援例請求者。勢必紛至沓來。則將來又多一層麻繁。況魯省人士有長財政之資格者。不乏其人。最好俟省長問題解決時。與新任省長磋商辦理云云。按張氏之肯現身舞臺。其最要原因。厥維潘馨航一電之力。詎意任命聲浪。沈寂無聞。而張氏整頓財政計畫。亦因以擱淺。日復一日。張氏無可再耐。於是派員晉京運動任命。同時並有不予任命。絕不幹此過渡財長之表示。言外頗露憤慨之意云。

## 趙恆惕就職宣言

趙恆惕於二十五號上午。就湖南總司令職。趙於行禮畢時。鄭重宣言云。軍民分治。爲吾人所希望。此次譚督軍。交出軍民兩政。以促分治進行。全體湘人。最應感激。今以軍政。付託恆惕。重以軍界之催勉。各公團之敦促函電交馳。義不容辭。惟恆惕才力薄弱。很難勝任。不過譚督原有一切軍事計畫。可資奉行。仍恐一人力量薄弱。望大家扶助進行。恆惕總以最忠實最公誠志願。處理軍事。望我軍界。服從一切最忠實最公誠軍事計畫命令。庶軍事有進步。能使湖南爲文明省强盛省。而進以安定湖南鞏固中華民國。恆惕黽勉爲之。並深願軍界同胞共圖之云云。

## 譚去職時長沙之恐慌

昨有自湘來滬避亂者云。譚延闓交卸總司令後。即擬乘淺水兵艦東下。旋又爲衆所阻。折回私宅。此二十四晚間事也。省城秩序。力維持。商民仍恐慌萬狀。較張敬堯氏出走時。大同小異。不過無放火情事。致會及慈善團。亦預備舉行救濟婦孺會。實行保護云。

## 夏壽康在漢口就職

▲各方集矢於孫傳芳……王占元忽然軟化

自孫傳芳逼走夏壽康後。鄂省長問題。形勢日益重大。北京亦認爲此事與時局大有關係。特由靳電請曹張。出任調停之責。曹派師長王承斌。張派憲兵司令秦華。先後馳赴武昌。一面勸慰王占元毋庸辭職。一面與孫傳芳以最嚴厲之誥誡。王占元態度遂不得不由激烈而變爲和緩。惟孫傳芳則崛强如故。孫振家自知此次禍由彼起。不願以此貽害王氏。乃密於二十七親將省長印信交夏壽康氏。比即搭車北上。夏遂於二十七日借督辦漢口商場建築處爲行署。立時視事。并委饒鳳璜爲祕書長。羅珠章等爲祕書。沈澤生爲政務廳長。擬暫時即以漢口爲省長署駐在地。電達北京鄂省同鄉之後。各同鄉亦甚贊成。并有主張援安徽先例。省長與督軍。以分駐兩地爲宜。而提議永久以漢口爲省會者。聞黎元洪周樹模等亦深然其說。至於鄂省人民。對於孫傳芳逼迫之行爲。仍持非依法處分不可之態度。北庭亦頗恨孫無理。孫究竟作如何處分。聞須俟王承斌秦華兩氏回京之後。始能定奪。此外聞各省區對此問題。紛紛來電質問。尤以各省自治團體所來之電爲最烈。其大意均謂值此自治明令初頒。民治聲浪正高之日。決不容軍人有此違法背命之舉動。即北京自治同志會。念八日開會時。亦擬與問罪之詞。茲錄夏氏就任電文於左。湖北旅京同鄉會鑒壽康到鄂情形業電達在案。本月念七日孫前省長派員賫送湖北省長印信到漢。壽康當即接印視事。暫借督辦漢口商場建築處爲行署。知注特聞。餘另詳。夏壽康叩感。

## 趙傑將到南陽鎮使任

南陽鎮守使一缺。明令以趙傑繼任後。趙倜迭電代爲辭謝。迄未解決。聞張鳳臺念七日有電到京陳報此事。已得趙同意。原文略云。南陽鎮守使簡任趙傑。已與趙督再四陳解。命令既頒。理無反汗。藉以保全中央威信。現該督允令乃弟趙傑從速接任。俾專責任。請轉達謝忱云。

## 皖教廳長和學生談話

安慶學生會各學校男女代表。近謁見新教育廳張廳長談話。張云。我本昨天即想到各校與大家談談。因爲有點應酬。今天各學校的校長。和各地來的代表。非常的多。下午或明天。決到各校去看看。學生會代表方樂周云。廳長未到吾皖以前。學生等無不引領而望。對於廳長所抱的希望。非常的大。日昨歡迎廳長。學生等沒不歡欣鼓舞。慶出黑暗而入光明世界。此地經濟公開。校務公開。雖有學校實行。但尚未能一致。特將經濟公開辦法。送呈廳長採擇施行。俾趨一致。工業代表許厚森報告。該校經濟公開。校務公開的詳情。并云廳長抱奮鬥的主義而來。務望以人才爲主。學生等絕對的不能以地域的關係。來陷害我們自己。即廳長用人。雖是廳長之特權。亦希廳長留意。主張改進。各學校亦請廳長迅爲表示。張云。經濟公開。不成問題。斷沒有一個當校長的。自己公然說經濟不能公開的道理。校務公開。倘要好好的研究。至於我到貴省的宗旨。我完全是儘我的力量。本我的良心去作。我也不怕人制我的財。我也絕的對不怕把我的廳長做失落掉了。用人以人才爲主。這樣我本來的主張。但是貴省教育經費支絀。異地聘請人來頗不容易。勢不能不替就本省比較人格上學術上的人材來服務。我作廳長。對於校長。常以東主待先生的樣子。決不以官廳待下僚的樣子。這是我自信的地方。

止咳金丹　實在靈
附言
誓言
止咳金丹

。你們既有個團體。對於團體。就不能不有信仰心。要是大家沒有信仰心。就如沒有一樣。學生自治。是非常的要緊。各人應特別注意。一師此次總算很好。聽說他們始終一致。法政的他們爲什麽這一個全體。那一個全體。就不光明的很。方樂周云。這個時候。是十七八世紀十九世紀二十世紀人的腦筋。都有混合在一堆兒。不能一致。這是必經的階級。也是作事不能免掉的痛苦云云。(下略)

## ●皖一中經濟公開草案

安徽省第一中學校經費。實行收支公開。其辦法草案如下。

(一)本學校經常臨時各費之收入支出。概依本條公開辦理。

(二)本學校會計員。以熟習審計會計法令者充任。

(三)本學校經費收支。概以銀幣計算。其用銅元制錢。或別種貨幣者。由會計員按照市面兌換率扣算。以歸一律。

(四)經費支出。除照審計院定章造報外。會計員應備置左列各種帳據表簿。

(甲)逐日流水底帳。

(乙)現金出納簿。(參照審計院定式。將日結旬結月結數目計明。)

(丙)支款分類簿。(照審計院定式。按月分類登記。)

(丁)單據粘存簿。(此即造報時。隨支出計算書送院審查之要件。)

(戊)收支對照表。(依審計院定式辦理。每月終編造一次。)

(巳)支出細數報告表。(此表由本校自行制定。每月初旬將上月份支出細數。照分類簿內列月日用途數。彙列詳表。揭示校內。)

(五)前條各種帳簿據表。應由會計員蓋用經手員某某圖章。以明責任。其單據如係庶務員經手者。即庶務員蓋章負責。

(六)本校會計員或庶務員。經用款項數在一元以下。確係無從取得單據者。由經手人出具清單。蓋章證明。併入單據粘存簿內備核。

(七)本校應收支審查委員會。其委員依左列名額分類推舉。

(甲)教員三人以上。於每學期開始。由教員公推之。

(乙)職員三人以上。於每學期開始。由職員公推之。

(丙)每級學生各三人。於每學期開始。由學生公舉之。

(八)審查委員。非有過半數出席。不得開會。但委員確有事故。不能出席者。得委託他人代理。

(九)本校會計員於每旬經過後五日內。或每月經過後十日內。應將帳簿及用款單據繳齊。送交審查委員開會審核。(月終須造收支對照表。及支出細數報告表同送。)並出席報告用款情形。

(十)審查委員接到會計員送交帳簿單據等件。須於兩日內開會審查。對其謄完於經手員所支各款。勿認爲不經濟。或不正當。及帳簿據內有疑義者。得於開會時向經手員當面質問。經手員不得拒不答覆。

(十一)審查委員。每次開會。須將出席人數及審查結果情形。暨支款數目。於審查會紀錄簿內記明備考。

(十二)本校每月支出。非經審查委員開會核定後。不得造報。其每月造報之計算書內列數目。不得與送會審查之簿據互異。

(十三)審查會發現會計員或庶務員經用各款。如有不實不盡之證據一者。得委員三分之一以上之議決。請求校長更換之。

(十四)本校計員動支左列各款。須先經過審查委員會過半數之議決。

(甲)臨時費內修繕工程。每一次數在五十元以上者。

(乙)臨時費內購置器物。每一次數在三十圓以上者。

(十五)會計員遇有特別急要情形。動支前條各款。不及待審查委員開會者。須於動支後報造事內。要求追認。

(十六)本學校審查委員會辦事細則。由本校另行訂之。

(十七)本學校關於學生膳費。及書籍制服等費之收支。除另簿登記外。亦適用本辦法。由審查委員會公開審查。

## ●浙教廳請撥定準備金

▲指定磅餘及空額留學經費兩項

浙江敎育廳近呈省署。略謂現在本省敎育事業。日益擴大。偶有要事發生。每苦無款可支。非預儲一種準備金。不足以應額外之需。查本省留學經費。近年因磅價低落。餘款頗鉅。又學生缺額亦有餘。擬請將歷屆磅餘及缺額各款。仍令存儲不動。作爲各項敎育準備金之用。將來留學經費。暨省立學校經費。遇有恐慌時期。可以預備接濟。卽目下推廣特別敎育。及派遣敎職員出洋研究等項。一時無可移挪者。亦可藉以興辦。以本來規定敎育之費。仍作敎育之費。似與每年預算絕無妨礙云。

## ●浙省署擬借款儲糧

△預防明年米荒

浙江省長公署二十六日咨行省議會云。案照本省向爲缺米之區。全賴蘇米大宗接濟。藉資維持。年來蘇省米禁綦嚴。文電疊商無效。而省內舊台溫甯紹等屬。因風水成災。收成銳減。以致來源稀少。米價飛騰。值茲新穀登場。現象已經如此。一至明年。靑黃不接。後患更不堪設想。本年各縣鬧米風潮。可爲殷鑒。自非先期設法。購辦大宗米石。運儲省城。不足以備緩急。茲擬向省城各銀行莊號。息借款項。派員前赴安徽蕪湖等處。採購食米十萬石。每石連同運雜各費在內。約計銀七元。共約息借銀七十萬元。以六個月爲限。每月約以一分計息。卽以採購之米。暫行儲數充抵。而以將來收回米價。先後歸還清款。至各縣缺米地方。如遇明年靑黃不接之時。就地無米可辦。只須按照購米原價。備齊現款。由縣派員來省購運。所有運雜各費。除由省運縣應歸承領縣分自行算給外。其餘一切費用。概由省款開支。不另收費。以便貧民而平市價。至是項食米。將來如因米價跌減。受有虧耗。及囤積等費。擬另行統計。歸入九年度決算案內。核實辦理。此係爲維持民食。安定人心起見。相應將採辦平米借款息金。暨運雜費貼耗兩項。造具追加九年度臨時歲出預算。備文咨送。卽希省議會查照。迅予付議。見復施行。

## 世界新聞

### ●哈定特任婦女長教育

▲破天荒之女閣員

中日通信社消息云。頃據紐約二十二日電報。謂本日夕刊歐爾特新聞所載下期大總統哈定內閣敎育總長。已擬定亞布頓夫人云。按夫人爲荷州二十年間代表鐵拉氏之女。生於那威恩那地方。一八八四年七月與亞布頓氏結婚。夫人之父爲政治家。故早有政治興味。一八九〇年參加婦人參政權之運動。當推荷州婦人參政協會會長。其後經內國婦人會幹旋。又推爲平民政治會之副會長。在敎育方面。於前烏賀林學務部長時。更揮其手段。而著『初期大總統與其妻子等』及二三歷史書。現仍住烏賀林地方云。

### ●日青年留學北京動機

▲日軍閥遏抑新思潮過嚴……豔羨吾國之新空氣

十一月二十四日中日通信社消息云。日本新青年界。近鑒中國聘請杜威羅素等西洋大哲學講學。及新思想家一時勃興。羡慕已極。渡華留學之聲。日震盪吾人耳鼓。而大阪每日新聞東京日日新聞。尤爲日本先覺。急招募學生。渡華留學。以吸吾國自由空氣。其改造雜誌十二月號。見此趨勢及新青年思想。更於卷首題『遣唐使時代之再現』一文。其內容謂日本還來北京留學之聲。日見成熾。此乃大藏省內務省某由外國輸入書籍檢查過於嚴酷之所致。準是以觀。則今之時代。乃爲新舊兩界抗爭之時代。如培養武力之由縣及平沼等。仍盤旋於野蠻時代之幽靈。且因爲保存古典而爲種種惡辣戰鬥之準備。因此吾人(日人自謂)逢舊思想家檢査官籍名維持國家進步而發訐人之陰私。乃當然之事。吾常謂警視廳之刑事政策。乃過於苛酷。但現在已不經警視廳之手而更進爲國家思想問題矣。(中略)內外輸入新刊書籍。悉視爲危險品。但祇此次不足爲新人之口糧(中略)由外面及形式觀之。諸君(指舊思想家)雖占一時勝利。然國民必掬其熱血而反感諸君傳流的鎖國的思想。諸君此種驅逐文明政策。必於十年後二十年後。使日本民族孤立於世界。故今日聞北京行北京行之聲。遣唐使時代之再現。得學問自由。個人自由。不禁有今昔之感云。

## 時評　二

### ●猶吾大夫的范源濂

北庭敎育部范源濂在就職時，很說過幾句漂亮話，從他就職到現在，有一兩件事，可以證明比以前那個混蛋好的嗎？

若單說不作惡便是個好的，本來敎育總長並不得別部、要作惡也機會不多的。撥個傀儡上去，也決不作惡，然而能做傀儡，便算得盡職嗎？

現在却不甘爲傀儡，一樣要拂逆學生意思，批斥高師挽留陳寶泉的呈文了。（高競俠來稿）


## 陳君如何告知王君

### 及其獲益之詳情

陳君吉雲係前江西榷運局長承友人陳君告知王君彼所閱歷之詳情俾得王君喜出望外請觀下列証書便可知矣王君德芬來函云鄙人內子素來體弱有婦科疾病腰痛背酸目眩肚脹面無血色歸余十載未獲生育延醫診治終不見效旋經友人陳吉雲君薦試服韋廉士大醫生紅色補丸因言及其如夫人前亦患此病症十一年未得受孕後服韋廉士大醫生紅色補丸治愈各疾並已受孕眞爲喜出望外並告余趕速購服鄙人當邀同陳君至西藥房購得一瓶早晚分三次服之未及半月而面上已轉血色婦女疾病已愈腰亦不痛肚脹亦止及至兩月強健逾昔現已獲生二子每欲報謝惜未實行茲鴻便特具蕪箋並囑內子携同二子共攝一影寄呈臺端聊表寸意伏乞惠覽敬頌德安

韋廉士大醫生紅色補丸曾經療治血虛百損胃不消化瘋濕骨痛諸氣衰肺無力不分男女見功力對於婦科各症尤見神效凡經售西藥者均有出售或直向上海四川路九十六號韋廉士醫生藥局函購每一瓶英洋一元五角每六瓶英洋八元郵力在內

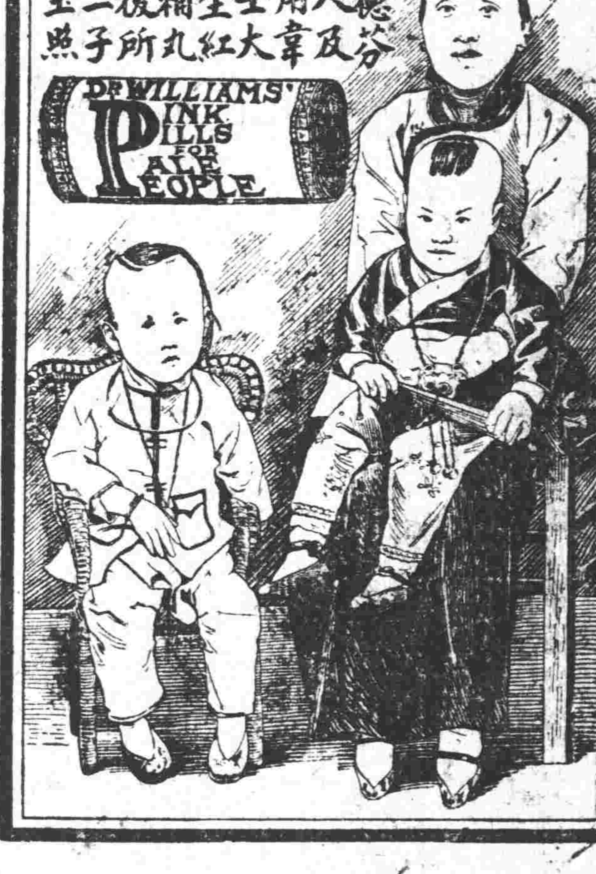


### 奉送小書有益於尊夫人誠匪淺鮮

茲有精美衛生小書名曰忠告婦女如欲索取即須寄一明信片至以上所列地址原班郵送一本可也不取分文

### 余甚忙碌

但服用清導丸極其舒暢

商人每因經營甚忙碌終日辦公絕少運動體操機會並患大便閉結之症或肝火上升膽汁不調疾病頭痛以及一切因便閉而起不舒各症是也此等人服用清導丸甚爲合宜藥性和平出自天然專治大便閉結能使逐日大便通暢有序平肝和胃健脾能使內臟清涼潔淨舒暢也東三省吉林郵局劉秀山君來書云余久患大便閉結之症依法試服紅色清導丸大便有序並能飲食加增清導丸如此微小愈我數年之疾用筆鳴謝紅色清導丸凡經售西藥者均有出售或直寄郵票大洋六角至上海四川路九十六號韋廉士醫生藥局原班郵奉一瓶可也郵力在內

## 品海　香烟

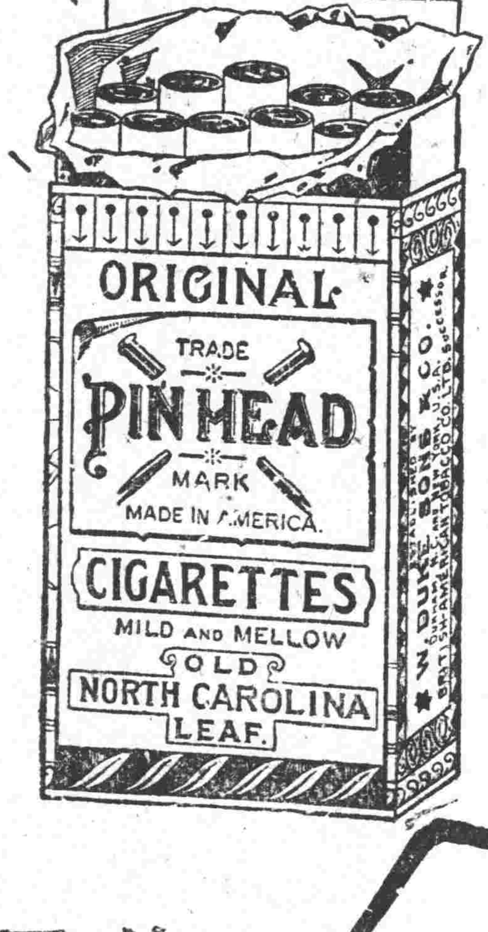


烟絲柔潤為其香味極佳之明証且味道温和可口無怪人人均讚美之也

此真正價廉物美之香烟

駐華英美烟公司總理　有限英國公司

顧…上海卡德路山海關路口善昌里造福齋大藥房發行　電話西字一千三百九十六號

## 地方新聞

### 青島日人大會議（濟南）

青島函。該埠之日本僑民。已於近日召集日僑大會。到會者一千餘人。其會議內容頗密。惟聞有關於某項問題。探其大要。在保持中日協定之某某問題。及某項權利。堅持到底。萬不能令其取消。閉會後並將宣言。及決議事件電達日本政府云。

### 每况愈下之路政談（濟南）

濟南馬路。以工程之不佳。條壞條修又以管理非人。○叠復日流愈下。○當金榮桂爲市政廳長時。○公務廢弛。○已彰彰在人耳目。金去陳來。每况愈下。馬路之毀壞。道塗之蕪穢。一任其自然。如西門大街。以車馬往來之要衝。竟任其傾壞。絕不修治。雨過之後。泥濘載途。不能涉足。小風一起。即穢塵撲面。加以崎嶇不平。車行其上。顛播不已。不知市政廳所司何事。而管理街道之人員。又所司何事。以如是之通衢。竟敗壞至此。亦覺太難爲情矣。他如正覺寺街靑龍街等處。較之西門大街。尙不甚重要。故兩旁之穢惡愈甚。道路之崎嶇愈深。他如商埠三馬路新舞台以西。幸而修復矣。新舞台以東。則怪石暴露。磔确森嚴。步履其上。則動輒蹋蹶。車行其上。則傾側顛簸。又如緯三路北段（有金水旅館之路）圯廢破壞。殆又甚焉。公園後之五大馬路。兩旁市屋。俱興築矣。而馬路仍不修築。一遇陰雨。便成澤國。其他尙不可以僂指數。下至城內外各小巷。更不堪論矣。其最支離可笑者。則東流水間之第二虹橋。以樑木朽壞。例應再行修建。然該橋臨水修築之時。宜於夏日。既可免去寒天之跋涉。又可省却無數之周折。乃該廳人員。不此之察。竟於多日嚴冷之時。忽爾興工。手續錯亂。已可概見矣。

### 因利局不易辦交代（安慶）

安徽國民通訊社通信云。因利局新選局董。何胡鄭樓四人。於陰歷十五日蒞局接事。所有各項賬具。因前手人員。未曾理清。故定五日內。爲結算之期。而此五日。亦一律宣布停止收發。俾清新舊手續。現聞該前手同事各項賬目。尙未結清。說者謂此中恐有不實不盡之處。日昨該舊局董。又央懇新局董。再展期五日云。

### 警吏也知辦義務學校（安慶）

安徽國民通訊社通信云。安徽警務處長程炳卿。近與廳中主要人員討論。在省會東西南北四區。創設義務學校。遴委警廳督察員王鍾華爲校長。現已趕覓地點。積極籌備云。

### 追脅廠長辭職未准（安慶）

安徽省立模範廠長徐渭賢。本由南京實業學校最優等卒業。曾考察歐美各國工廠頗有心得。回國後。歷充實業要職。自奉前省長委任辦理該廠以來。對於廠務。力圖振作。前因撤去不良技師廖某與劣職員程某。啣恨在心。故日前趁省壞等潮澎湃之時。乘機鼓動少數學生。假全體名義。布散傳單。揑控於省公署。迫脅徐氏辭職。聶省長因查得該廠內幕。故未批准。仍飭徐氏照常供職云。

### 發明彈棉新機（南 ）

全皖新聞通信社。南陵通信云。該縣東城內。住有劉讓生。新發明一種彈棉機器。係用馬力旋轉。快馬一匹能拉機六盤。每盤能日出棉六斤。現擬設廠銷售。聞有棉業王某。招集同行會議合資。欲購此機。在蕪湖設一棉業有限公司云。

### 徐姜兩姓爭魚大械鬥（南昌）

南昌縣屬距城四十里黃溪渡姜姓。與附近口湖徐姓田土相接。時起雀角之爭。近又因取魚起釁。爭鬧已久。雖有鄰姓郭清生等力爲排解。終無效果。徐姓爲該處巨族。視姜姓如鴻毛。姜姓不服。大有拚個你死我活之勢。徐姓見姜強硬。特着徐達子等來省購買兇器。○彙喚本姓在省挑羅者二百餘人。下鄉械鬭。聞其在鄉議決男丁在十六歲以上。匿不赴陣者。即革其出族。並沒收其家產。故徐姓一班挑羅者。於某晚二更雇船前往。事被姜姓偵知。亦已預備相當對待。借得雁槍數枝。刀矛若干。排隊出陣。往觀者絡繹不絕。據當場觀鬥者所云。姜姓人數雖少。個個抱拚死之決心。徐姓人數雖多四倍。奈多被迫而來者。且聞姜姓借有槍枝。更增畏怯。故一交鋒。姜姓放一空槍。徐姓人等即如鳥飛獸散。姜姓尾追里餘。殺傷徐姓三人。俱屬致命傷。幸該處駐汎水警聞耗。武裝赶往彈壓。始將姜姓截回。該處鄰姓以徐姓平日恃衆跋扈。今日戰敗。羣相稱快云。

### 斐成校長溺職被控（象山）

象山南區之鹽倉前地方。有一斐成初等小學校。係由該村村民集資而設。向請鄰村儒紳俞君懷白主持校務。歷時數載。成績頗有可觀。乃該村村民秤玉笙。於今年春間。持本村所立之學校。不可由外人做校長之說。逐俞而自代。無如秤本鄉蠹之徒。日夜從事於賭博。置教務於不顧。且又將校中公具。移作私用。該村村董。已籍稟上控矣。

### 總商會發起演劇助賑（蘇州）

蘇州代募北省義賑捐款。均歸總商會經理。會長龐天笙等頗熱心。每逢開會之時。俱親自勸募。前後共計收到捐款洋六千元。分三次匯解上海華洋義賑會。轉解北省災區。龐因此次北省災情重大。雖各處捐款不少。恐難濟事。現決議籌備演劇助賑。推定杭伯華等十人爲籌備員。開演崑劇云。

### 調查團處置劣貨之嚴厲（甯波）

甯波學生會十人團調查科。二十八日在商會開本星期常會。到者四中浸會斐迪等校及十人團調查員二十餘人。由浸會謝希賢主席。首議前所查獲恒新之日貨。由該號周某說明被查八十五板之日貨內。有大牛西貨。繼由周君檢驗。自認確係日貨二十四板。疑貨五板。西貨五十六枝。請求覆驗。並聲明西貨內查有日貨。自願從嚴處置。議決待覆驗後。再議處置辦法。次議小販及各鹹貨行。仍有薩門魚販賣。應如何取締。議決前往嚴重取締。即散會。至老江橋一帶小販處取締。繼至江東百丈街慶餘鹹貨號查獲薩門魚二大部。當抬至鄞奉碼頭拋入江中。後又至水弄口同福昌及源康二行各查獲二部。調查員因人手稀少。不能搬取。同福昌王某源康任如升亦均謂該魚決不搬遷。任從處置。所以暫存該號。不日當拋棄江中云。


英大慶 [illegible]公司 新 白金玳瑁自由鏡架批發門售 白金無邊鏡脚

●醫院（法界北褚家橋）時間 上午九時至下午四時 電話 中央五七一〇

分診所（英界三馬路會樂里）時間 下午五時至八時 電話 中央[illegible]

**橫痃消毒膏**

橫痃一症或由梅毒而起然亦由虛火初起之時或凡步履維艱若用藥不合反致紅腫生膿本醫士發明此膏定能內消止痛無論初久不十日病即霍然不效還原價目每張洋一元郵寄加一

經售處 上海法租界寶昌路寶康里沿街 博愛醫院 張楷士醫世博

**瘰子頸膏藥**

包可斷根 還原洋九 郵票九五加一 大洋三元郵

[illegible]

**肝胃氣藥片**

奇效誠良藥 服法價目 每盒大洋五角 單購每打五元 函購郵寄費加一

[illegible]

**百川學海** 影印宋版

[illegible]

**宋六十名家詞**（袖珍本）

[illegible]

**借月山房彙鈔**（出版）

[illegible]

博古齋書莊 代售各省大書坊

**杜宇百美圖全集出版**

『人身美，』是天下的至美；『百美圖，』又是人身美的結晶。所以「百美圖」是狠不容易畫的。「美」是隨時變更的，不是永久固定的；從前的「美，」到現在決不得仍舊是「美」。所以「百美圖」以新爲貴。諸君要看最高尙，最新的人身美的結晶麼？請看但杜宇君的百美圖——但君的藝術，在美術界已有定評。這本百美圖，是他費了許多腦力，心思，才成功的，圖內的美人，個個栩栩欲活，奕奕如生。齊在上下冊都出現了，定價一元二角，實售七折，外埠郵票九五代現，寄費八分。凡已買預約券諸君，請來取下冊。

總發行所上海交通路新民圖書館

**鳴謝金星人壽保險公司賠款迅速**

先夫周森友於本年四月在金星人壽保險公司投保壽險大洋五千元祇付過保費洋三百十五元茲不幸於十三號病故當即報告公司蒙派員調查屬實立即將賠款大洋五千元如數交到不折不扣收領之餘特此登報鳴謝並爲有志投保壽險者告

未亡人周龔定英泣啓 十一月十八日

**明明眼鏡公司**

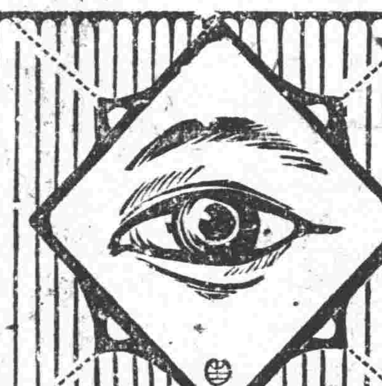

科學昌明工藝進步觀於本公司之各種眼鏡而益信[illegible]最美觀最[illegible]於目光有益

上海英大馬路巡捕房對門 電話四四零三

**上好嬰孩牌香烟**

大昌烟公司總發行


## 京漢鐵路各大站行車時刻並價目表

民國九年一月一日起改訂

| 站名 | 第一次（北京至漢口直達快車頭二三等每日開行飯食俱備） | 第三次（北京至漢口直達快車頭二三等每日開行飯食俱備） | 頭等票價（特頭等價減三分之一即爲二等減三分之二即爲三等） |
|---|---|---|---|
| 北京前門 | 早八・開 | 下午九・開 | |
| 西便門 | 八・十二分開 | 不停 | 四角五分 |
| 跑馬場 | 八・十八分開 | 九・十八分開 | 四角五分 |
| 長辛店 | 八・四十三分到 八・五十八分開 | 九・四十分到 九・五十分開 | 九角 |
| 琉璃河 | 九・四十七分開 | 不停 | 一元八角 |
| 高碑店 | 十・四十分開 | 不停 | 三元一角半 |
| 保定府 | 十二・十九分到 十二・三十六分開 | 夜十二・二十八分到 十二・四十三分開 | 五元四角 |
| 正定府 | 四・二十分到 四・三十分開 | 三・四十二分到 三・五十七分開 | 九元六角 |
| 石家莊 | 五・二十六分到 五・三十六分開 | 四・四十八分到 五・〇三分開 | 十元〇五分 |
| 順德府 | 八・五十七分到 九・二十七分開 | 早七・三十七分到 八・〇七分開 | 十四元一角 |
| 彰德府 | 夜十二・〇一到 十二・十一開 | 十一・二十六分到 十一・四十一分開 | 十八元[illegible] |
| 衛輝府 | 一・五十九分開 | 二・十分開 | 廿一元[illegible] |
| 新鄉縣 | 二・三十三分到 二・四十八分開 | 二・四十九分到 三・〇四分開 | 廿二元[illegible] |
| 黃河北岸 | 三・五十九分開 | 四・三十分開 | 二十四元 |
| 黃河南岸 | 四・二十二分開 | 四・五十二分開 | 廿四元[illegible] |
| 鄭州 | 四・五十八分到 五・十三分開 | 五・三十八分到 五・五十八分開 | 廿五元[illegible] |
| 許州 | 早七・〇八分到 七・二十四分開 | 八・三十二分到 八・四十八分開 | 廿八元[illegible] |
| 郾城縣 | 八・四十九分到 九・十四分開 | [illegible] | 卅元一角[illegible] |
| 駐馬店 | 十・五十六分到 十一・十一分開 | [illegible] | 卅二元[illegible] |
| 信陽州 | [illegible] | 夜[illegible] | 三十六元 |
| 新店 | 三・二十六分開 | 四・十九分開 | 卅七元[illegible] |
| 廣水 | 四・二十七分開 | 五・十九分開 | 卅八元[illegible] |
| 花園 | 五・五十八分開 | 六・三十七分開 | 卅九元[illegible] |
| 孝感縣 | 六・五十六分開 | 七・二十七分開 | 四十一元[illegible] |
| 漢口江岸 | 八・四十分開 | 九・〇七分開 | 四十三元[illegible] |
| 漢口大智門 | 八・五十分到 | 九・十五分到 | 四十三元[illegible] |
| 漢口玉帶門 | | | 四十三元八角 |

| 站名 | 第二次（漢口至北京直達快車頭二三等每日開行飯食俱備） | 第四次（漢口至北京直達快車頭二三等每日開行飯食俱備） |
|---|---|---|
| 漢口玉帶門 | | |
| 漢口大智門 | 早八・開 | 下午八・開 |
| 漢口江岸 | 八・十八分開 | 八・十三分開 |
| 孝感縣 | 九・五十五分開 | 九・三十分開 |
| 花園 | 十一・〇五分開 | 十・五十分開 |
| 廣水 | 下午十二・三十分開 | 夜十二・〇三分開 |
| 新店 | 一・四十六分開 | 一・〇三分開 |
| 信陽州 | 二・五十四分到 三・〇九分開 | 一・五十八分到 二・十三分開 |
| 駐馬店 | [illegible] | [illegible] |
| 郾城縣 | [illegible] | [illegible] |
| 許州 | [illegible] | [illegible] |
| 鄭州 | 夜十二・十一到 十二・十六開 | [illegible] |
| 黃河南岸 | 一・十分開 | 下午十二・十六分開 |
| 黃河北岸 | 一・三十三分開 | 十二・三十八分開 |
| 新鄉縣 | 二・三十七分到 二・五十二分開 | [illegible] |
| 衛輝府 | 三・二十八分開 | [illegible] |
| 彰德府 | 五・十四分到 五・二十九分開 | [illegible] |
| 順德府 | 早八・〇三分到 八・三十三分開 | [illegible] |
| 石家莊 | 十一・五十六分到 下午十二・十一開 | 夜[illegible] |
| 正定府 | 一・〇一分到 一・二十一分開 | [illegible] |
| 保定府 | 五・〇八分到 五・二十三分開 | 四・〇九分到 四・二十四分開 |
| 高碑店 | 七・〇四分開 | 不停 |
| 琉璃河 | 七・五十八分開 | 不停 |
| 長辛店 | 八・四十二分到 八・五十二分開 | 早七・〇四分到 七・十四分開 |
| 跑馬場 | 九・十九分開 | 七・三十九分開 |
| 西便門 | 九・二十五分開 | 不停 |
| 北京前門 | 九・三十五分到 | 七・五十五分到 |

### 附往來北京保定尋常客車時刻表

| 站名 | 第二十五次 |
|---|---|
| 北京前門 | 下午二點開 |
| 西便門 | 二點十二分開 |
| 跑馬廠 | 二點十八分開 |
| 長辛店 | 二點四十五分到 二點五十五分開 |
| 琉璃河 | 三點五十分開 |
| 高碑店 | 四點五十三分開 |
| 保定府 | 六點四十分到 |

| 站名 | 第二十四次 |
|---|---|
| 保定府 | 早七點開 |
| 高碑店 | 八點五十分開 |
| 琉璃河 | 九點四十八分開 |
| 長辛店 | 十點四十分到 十點五十分開 |
| 跑馬廠 | 十一點十八分開 |
| 西便門 | 十一點二十四分開 |
| 北京前門 | 十一點三十五分到 |

### 附往來高邑臨城行車時刻表

| 站名 | 第九百〇七次 |
|---|---|
| 高邑縣 | 下午七・二十一開 |
| 鴨鴿營 | 七・五十六分開 |
| 臨城 | 八・五十六分到 |

| 站名 | 第九百〇八次 |
|---|---|
| 臨城 | 下午十・三十分開 |
| 鴨鴿營 | 十一・二十分開 |
| 高邑縣 | 十一・四十[illegible]分到 |

### 附往來漢口孝感行車時刻表

| 站名 | 第七十四次 | 第七十六次 |
|---|---|---|
| 漢口玉帶門 | 早六・三十五分開 | 下午一・開 |
| 漢口大智門 | 六・五十五分開 | 一・四十五分開 |
| 漢口江岸 | 七・十分開 | 二・〇五分開 |
| 孝感縣 | 九・十五分到 | 四・十分到 |

| 站名 | 第七十五次 | 第七十七次 |
|---|---|---|
| 孝感縣 | 早十・開 | 十・開 |
| 漢口江岸 | 下午十二・〇八分開 | 下午七・二十五分開 |
| 漢口大智門 | 十二・二十八分開 | 九・三十四分開 |
| 漢口玉帶門 | 十二・四十五分到 | 十・十五分到 |

### 附往來長辛店豐台行車時刻表

| 車次 | 開站 | 開車 | 到站 | 到車 |
|---|---|---|---|---|
| 第七百〇六次 | 長辛店 | 早五・三十分開 | 豐台 | 五・五十五到 |
| 第七百十二次 | 長辛店 | 早十一・〇五開 | 豐台 | 十一・三十到 |
| 第七百二十次 | 長辛店 | 下午七・十分開 | 豐台 | 七・三十五到 |
| 第七百〇七次 | 豐台 | 早六・二十分開 | 長辛店 | 六・四十五到 |
| 第七百十三次 | 豐台 | 早十一・四十八開 | 長辛店 | 十二・十三分到 |
| 第七百二十一次 | 豐台 | 下午八・〇二分開 | 長辛店 | 八・二十七到 |
| 第七百〇八次 | 長辛店 | 早八・四十分開 | 豐台 | 九・〇五分到 |
| 第七百十四次 | 長辛店 | 下午一・二十分開 | 豐台 | 一・四十五到 |
| 第七百二十二次 | 長辛店 | 下午九・十分開 | 豐台 | 九・三十五到 |
| 第七百〇九次 | 豐台 | 早八・三十五分開 | 長辛店 | 九點到 |
| 第七百十五次 | 豐台 | 下午二・十分開 | 長辛店 | 三・三十五到 |
| 第七百二十三次 | 豐台 | 下午九・五十分開 | 長辛店 | 十・十五分到 |

### 附往來北京長辛店琉璃河周口店行車時刻表

| 站名 | 第一百四十三次 | 第一百四十九次 |
|---|---|---|
| 北京前門 | 早九・二十分開 | 下午六・三十五開 |
| 西便門 | 九・三十九分開 | 六・五十四分開 |
| 跑馬廠 | 九・四十六分開 | 七・〇二分開 |
| 蘆溝橋 | 十・〇六分開 | 七・二十二分開 |
| 長辛店 | 十・二十五分到 十・四十一分開 | 七・四十分到 |
| 南崗窪 | 十・五十六分開 | |
| 良鄉縣 | 十一・十一分開 | |
| 竇店 | 十一・三十六分開 | |
| 琉璃河 | 十二・[illegible]到 十二・[illegible]分開 | |
| 周口店 | 十二・四十八分到 | |

| 站名 | 第一百四十四次 | 第一百四十二次 |
|---|---|---|
| 周口店 | 下午二・開 | |
| 琉璃河 | 二・三十八到 三・〇三分開 | |
| 竇店 | 三・三十四分開 | |
| 良鄉縣 | 三・五十九分開 | |
| 南崗窪 | 四・十四分開 | |
| 長辛店 | 四・二十八分到 四・四十三分開 | 早七・二十三開 |
| 蘆溝橋 | 五・〇二分開 | 七・四十二分開 |
| 跑馬廠 | 五・二十三分開 | 八・〇三分開 |
| 西便門 | 五・三十四分開 | 八・十九分開 |
| 北京前門 | 五・五十分到 | 八・三十五分到 |

### 附往來長辛店坨里北京行車時刻表

| 站名 | 第七百五十三次 |
|---|---|
| 長辛店 | 上午九・十分開 |
| 南崗窪 | 九・二十五分開 |
| 良鄉縣 | 九・四十分開 |
| 坨里 | 十・二十分到 |

| 站名 | 第七百五十四次 |
|---|---|
| 坨里 | 十一・五十開 |
| 良鄉縣 | 下午十二・三十一開 |
| 南崗窪 | 十二・四十六分開 |
| 長辛店 | 一・[illegible]到 一・三十五分開 |
| 北京前門 | 二・四十五分到 |

### 附往來高碑店梁格莊行車時刻表

| 站名 | 第八百五十三次 |
|---|---|
| 高碑店 | 上午十一・開 |
| 淶水縣 | 十一・三十九分開 |
| 易州 | 十二・二十八分開 |
| 梁格莊 | 十二・五十分到 |

| 站名 | 第八百五十四次 |
|---|---|
| 梁格莊 | 下午二・五十分開 |
| 易州 | 三・十七分開 |
| 淶水縣 | 四・〇六分開 |
| 高碑店 | 四・四十分到 |

# 大洋六元

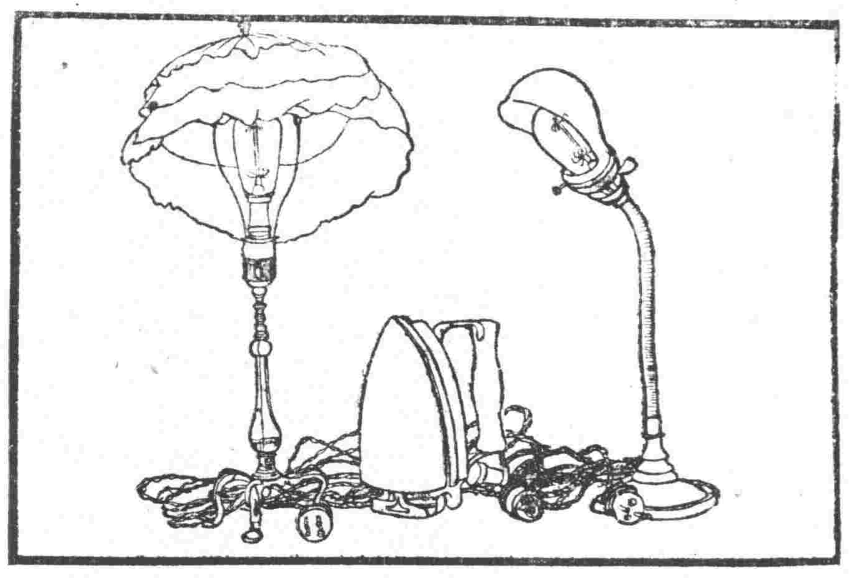

交際送禮獨一無再
中西人士咸宜購備
價廉物美眞眞實在
花式繁多不及細載
任便各界參觀擇採
隨送贈券勿失機會
上海依巴德電器公
司贈品部啓
廣東路十三號電話
五百七十號

## 雙妹牌合時飾品

清香生髮油　粧台稱妙品
雙妹牌生髮油
潤澤而不膩　馥郁最可人
價目　大號五角二　二號三角三　三號二角正　四號一角正
另有超等六安莊　每瓶一元三　三安莊每瓶六角

雙妹牌艷容霜
大瓶三角半　小瓶一角半

雙妹牌爆拆香蜜
價目　紅色白色　大號五角四　小號三角正　二角半
四安莊每瓶二角四　二安莊每瓶一角半　一安莊每瓶一角六分

雙妹老牌雪花膏
香肌嫩貌潤面美顏

雙妹牙條　每條三角


上海總發行所
南京路棋盤街交通路廣生行謹啟

# 大囍大囍

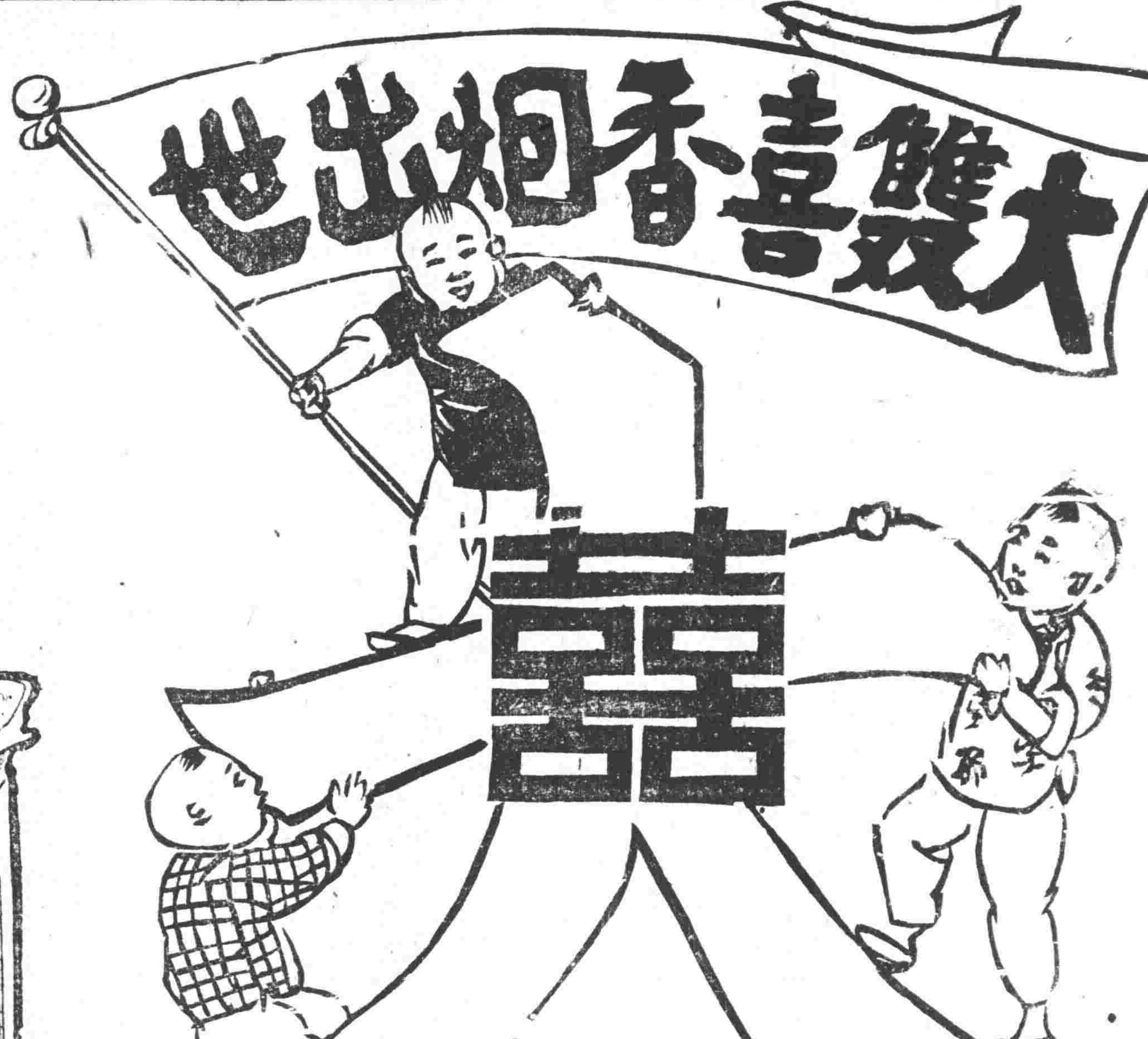


超等國貨
大雙喜烟

敝公司近年發明的雙喜香烟。因爲價廉物美。極承社會歡迎。同人等愧無以報。特選上品烟葉。製造大雙喜香烟。煙枝比從前的特別加大。這是酬報諸君提倡國貨的盛意。愛國同胞。請速購吸。

中國南洋兄弟烟艸公司

保[illegible]止[illegible]
服之無不藥到病除　永遠斷根
每瓶洋七角半
服法詳列仿單
上海四馬路壹錦里口美泰西藥行
電話中央一三〇五

外科花柳
# 朱蓉鏡醫生
兼治戒烟各科割症打針毫無痛苦
德國新六〇六注射格外便宜
診所白克路八號
時刻門診下午二時至六時　出診臨時
診例門診一元　出診五元五角
附設病室另有詳章

## 本埠新聞

### ◎增稅問題相持未下

▲稅務所尙欲實行附征賑捐……六團體拒絕印花稅新章與所得稅

▲上海稅務總公所昨復縣商會公函云。逕復者。頃准公函。以奉令貨稅附征北省賑捐一案。各業代表僉以北地災賑。上海商家業經一再捐助。爲數不貲。此次貨稅再加賑捐。力有未逮。懇由貴會會同總商會。分電部廳。請免加征。布業花業糖業茶業各公所。亦有同樣之請求。除由貴會會同總商會轉電財政部廳核示外。函請轉詳財廳呈部核免等情到所准此。查此案政府因北省災情奇重。需款甚鉅。迫不得已而有此舉。貴會諸公洞明事理。當荷諒解。現在商家因對於北地災賑。業經一再輸助。此次貨稅附征賑捐。力有未逮。希望免征。既經貴會會同總商會電呈部廳核示。敝所自當據情代爲轉呈。惟奉定十二月一日開征。爲期甚迫。轉呈請示往返需時。已萬來不及。祇請請通告各商。於未奉部復以前。轉行遵令完納。俟部復到日。如奉邀免仍可按數發還。希即轉致各商一體遵辦爲荷。

▲上海縣商會昨復南京總商會公函云。逕復者。昨准貴會函開以奉部令征收附加稅一成一案。承詢敝處辦法。能否承認。有無意見。尅日見復等因。祇聆種切。查敝處各業董。對於此案。一致不能承認。僉謂此次北省災賑。各業樂捐數已不菲。今部令加及貨稅。各商因業務凋敝之時。實無担負能力。業已由敝會會同上海總商會。據情分電財政部廳。請免加征。並函致上海稅務公所查核在案。（函電各稿均載報章。想登台覽。）奉函前因。僉將敝處各業商否認附加稅情形。備函奉復。即希貴會台察一致辦理爲荷。

▲南市大東門內商界聯合會東北城商業聯合會邑廟豫園商業聯合會上海民國路商業聯合會上海中城商業聯合會暨六團體。昨致上海縣商會公函云。敬呈者。竊查印花稅法自頒布以來。商勉力担負。皆因約法規定。人民有納稅之義務。且案由國會通過。雖在時局擾攘。商務凋敝之秋。不得不忍痛遵行。乃近悉中央政府。竟有於民國十年一月一日起。變更稅法。比附增廣。凡向貼印花二分者。驟加四倍之多。一律改貼一角。商民聞之。曷勝惶懼。查印花稅法頒於民國初年。經國會審愼籌度。始行議決。今舊新兩國會已解散。雖政府擬續行召集。而尙未成立。惟此等變更國稅。事關商民命脈。況未經正式國會之議決。而中央政府竟一意孤行。按之事理。未免違法。際此百物昂貴。生計萬分困難之時。商民能力早已竭蹶。何堪增此重負。此不能承認者一也。或以歐西各國印花稅所得稅。均認爲最良稅法。然吾國惡稅重重。如釐金也。公賣也。不下數十種。但聞逐漸加增。未見設法革除。藉口於敎育實業經費。未及數年。一旦將印花加增倍蓰。今復設行所得稅。政府一念及休養生息之道、未識何以自解。此不能承認者亦一也。況上海商埠爲全國之中心點。籌捐派賑。無役不與。近以北方災情極重。商民且挖肉補瘡。以盡義務。而言及印花稅。北市租界尙不承認。獨我南市反欲加增。況我南市商業近來日見衰落。而又視同魚肉。取求無厭。勢必致淵魚叢雀。陷南市於無可支持之境。同一商民。而担負之畸輕畸重。何不平若此。剜百計搜羅。尙爲未足。致所得稅瞬將頒行。値玆民窮財盡。度日艱窘之秋。何有餘力任斯重負。故商等對玆苛稅。誓不承認。揆之國家理財之策。恐自古至今。未有如此不顧民困者也。商等人微言輕呼籲無路。惟有懇求貴商會轉達下情。呈請國務院俯順輿情。乞將印花稅免予增加。所得稅收回成命。以蘇民困而恤商艱。實爲德便。

### ◎兩商會舉定赴甯代表

裁厘加稅一事。全國商會聯合會。定於十二月四日在南京該會蘇省事務所開全體大會。通告各處商會。各舉代表蒞會討論在案。玆上海總商會於上月二十七日第二十四期常會時。舉定會董湯節之盛丕華莊得之趙晉卿等爲代表。定於即日乘車赴甯與會。南市縣商會。亦已函請湯董等爲兼代表。以省周折云。

### ◎証券交易所法之質疑

▲未呈請或未批准而先營業者……以商品爲名兼買賣本所股票者……原股未收齊而遽添加資本者……以職員而兼爲經紀人者

周成律師致上海律師公會函云。謹啓者。昨閱日報。載有本會會員張葆培君爲證劵交易所法。會長轉呈司法部請求解釋一函。研究之餘。似張君所述各節外。尙有疑義。特臚陳如左。查證劵交易所法第二條第一項。證劵交易所於商務繁盛之地。呈經農商部核准設立。又證劵交易所法第六條第一項。證劵交易所設立時。須擬定章程。呈請農商部核准。由農商部咨行財政部備案。是此項交易所之設立。必經呈請及核准之手續。假如甲證劵交易所未經呈請。或雖經呈請而未得批准。按諸證劵交易所法。其設立營業。是否認爲合法。所爲交易。在法律上是否認爲有效。此應行研究者一。又查證劵交易所法第一條。凡爲便利買賣平準市價而設之債票股份票公司債票及其他有價證劵之市場。稱爲證劵交易所。是凡爲有價證劵買賣之交易所。即顯稱爲證劵交易所。而遵循關於證劵交易所各法令之規定。假如乙物品交易所。祇以商品爲名。而檢閱其揭示市價。則又兼有本所股票之買賣。此類交易所。是否認爲合法。此應行研究者二。又查證劵交易所法施行細則第四條。證劵交易所之設立。經農商部批准暫行立案後。除由發起人認定股本總額毋庸另募外。應依公司條例及關於證劵交易所之法令。招集股本。又公司條例第二百條。公司非股銀收齊後。不得遽行增加資本。假如甲交易所於原定股本未經收齊。遽行添加資本。登報招募新股。其增加資本招募新股。是否不在證劵交易所法施行細則第四條所稱招集股本範圍之內。而得不受公司條例之拘束。此應行研究者三。證劵交易所之職員。不得在證劵交易所爲證劵之買賣。爲證劵交易所法第十八條所規定。假如甲證劵交易所之職員。而又兼爲甲證劵交易所之經紀人。是否不與證劵交易所法相抵觸。此應行研究者四。以上各節。爲本會員研究關于證劵交易所之法令而有疑義者。用特函請貴會長一併轉呈司法部。請求解釋。俾法律上有所依據。是爲至荷。此致上海律師公會會長。上海律師公會會員周成謹上。事務所上海愛文義路聯珠里一五

二三號

### ◎財政廳長商借冬漕補誌

▲本年尙缺一百六十萬元

江蘇財政廳長嚴孟繁氏。日前來滬時。曾於上月二十五日下午二時。爲商借冬漕事宜。特在交通銀行三層樓。分請金融界要人宋漢章（中國）錢新之（交通）盛竹書（興業）洪雁賓（通商）孫衡甫（四明）江少峰（中華）林康侯（新華）倪遠甫（鹽業）張知笙（江蘇）陳光甫（上海）秦潤卿（錢業）顧馨一姚紫若（錢業）等十九人。開茶話會。籌議進行方法。首由嚴廳長報告。略謂江蘇省負債已三百七十萬。現由省議會通過。發行省公債四百萬元。惟今年年關。尙須洋一百六十萬元。方可度此難年。現欲將武進常熟吳縣吳江冬漕作抵。借債一百六十萬元。期訂四個月。以多漕收入。交於上海中交兩行爲保存機關。此項借款。如得成立。則江蘇財政。即可整頓。報告畢。即由盛竹書主席。略爲討論後。即請秦潤卿担任疏通錢業一方面。致銀行方面。則請宋錢洪三君爲代表。分向各行接洽。議畢散會。時已四點十分矣。

### ◎浦東同人會請撤知事

浦東同人會請議撤辦南匯縣知事電云。南京省議會議員諸公鑒。南匯縣議員均鑒。南邑行政腐敗。司法黑暗已極。知事朱寶璇。昏憒糊塗。難期振作。到任年餘。未聞舉一事。與一利。平日縱容蠹吏。庇護惡董。小民沈淪虐政之下。刀俎魚肉。不足以喩其貪。敲剝吞噬。不足以方其酷。敝會爲桑梓前途計。用敢不避嫌怨。據實列其滔天之罪。請議貴會立咨撤辦。庶以儆奸黷而安良善。地方幸甚。全省幸甚。初不僅同人等歌頌已也。玆將該知事朱寶璇所犯罪案確實不移者。條舉如下。（一）司法黑暗賡釀冤獄也。春夏間四團鄉劣董顧頌禧。勾通郵差敲詐小民沈水根。被上海郵局查明革除郵差送縣。請將共犯者併治以罪。乃該知事僅押郵差宋某十餘日了事。而憑敦堂一函。並無證據。竟押沈水根以窩贓之罪。沈氏至今人散家破。妻囚於獄。（此案有沈丁氏冤單。）顧頌禧自辯附呈。）秋間有蔣姓姦拐案。該縣禹都審因得某某請託。竟判蔣婦歸奸夫領回。當時曾載上海各日報。（有報附呈）輿論大譁。然類此顛倒荒謬之案。不可勝數。姑舉二例而已。（二）顢頇腐敗政以賄成也。一年以來。內爲科長等所蒙蔽。外受劣紳惡董之要挾。以魚爲肉。以曲作直外。各事無不公行賄賂。署內人員。時以土娼及客棧中爲酒食烟賭討論價値之所。有著名之機關張其羅。有當地之牙爪通其款。甚者如數月以還之更迭。各鄉經董一似奕棋。時論有指某等爲經董販賣部之說。載諸報章。騰於衆口。然利令智昏。皆不之顧。（有報紙及滬道批斥詞附呈。）殃民如此。苟具天良。有不髮指眥裂者乎。（三）警政廢弛烟賭充塞也。　警佐翁養源。食南邑祿八九載矣。烟癮甚深。酷嗜賭博。因工於吹鑽祗狩。加以熟悉當地情形。出其牢籠狡術。顯其毒禍搜括之法。卒能久保其位。然全縣之警政。實墮壞於此獠。一嗎啡案。一賭博案。或由警處理。或移縣押究。當事所耗。動在千金以外。表面照章罰鍰示儆。內容則某也數百金。某也數百金。上下明分。爲彼輩歲收最大之利源。即各警區亦以收受陋規。視若當行職務也。惟然故烟賭私售諸犯。胥有恃而無恐。該知事職責所在。不加督察。有以整頓之。乃過縱以因之爲利。致使遍地賭風日熾。私售充塞也。　以上所陳。皆爲該知事貪贓溺職。縱容偏護。毒禍南邑最著之罪。中間尤以沈水根冤獄。訟案已逾半年。沈冤竟難得雪。遂使數口或繫身囹圄。或竄伏流離。而數畝之田。已因以消耗淨盡。卽令迅獲平反。則後此歲月。亦無以存活矣。信哉苛政之猛於虎也。其餘亦皆確有事實可憑。確有證佐可案。務請提案咨請撤辦。除此民蠹。庶幾澄清吏治。造福地方。南匯幸甚。浦東同人會請議。（另計附沈丁氏冤單一紙顧頌禧辯誣書一紙剪報共七則）

### ◎旅滬湖北公民大會紀

湖北旅滬公民汪鴻翥趙伯言袁化臣等。昨日下午三時餘。在某處會所開旅滬湖北公民臨時大會。到有二百餘人。首由王鴻翥報告吾鄂省長問題。連日報載情形。諒吾同鄉諸公均知。今因接旅京湖北同鄉會來電。當即宣讀。大致以王督軍要挾北政府。縱師長孫傳芳帶兵。困圍夏宅。復有軍界代表王鑄民。持函威嚇夏省長去鄂。誠以現在全國方奔走自治。吾鄂有此現狀。不獨吾鄂不幸。實與自治前途有莫大關係。故視省長問題爲重大云云。嗣公決三端。（一）與各處鄂籍同鄉表示一致。（二）分電各省。（三）籌議最後辦法。奮鬬自治精神。議畢散會。玆將拍出各電稿錄下。

▲北京大總統國務院各部長各省長各報館各團體均鑒。天禍中國。督軍跋扈。武人干政。請餉增兵。藉示要挾。吾鄂夏省長奉中央命令長鄂。人民方慶得人。乃王督始則請假辭職。迫脅中央。繼則於夏省長到鄂時。令各軍官反對。以示拒絕。復縱該黨師長孫傳芳。帶兵圍困夏宅。派王鑄民持函威嚇。逼夏出省。似此把持政權。違抗命令。摧殘民意。貽笑萬邦。應請中央維持威信。速電王督上奉政令。下顧民情。否則吾鄂人爲桑梓計。爲地方計。當有最後表示也。旅滬湖北公民大會汪鴻翥趙伯言袁化臣等二百十三人公叩陷。

▲漢口大漢報轉各報館暨王督軍均鑒。玆夏氏奉命長鄂。公一再請假辭職。以示挾制。孫傳芳帶兵威嚇。逼夏離省。并派人監守電局。斷絕交通。電信不能自由。似此把持政權。違抗命令。人心惶惶。公責無旁貸。其如名譽何。況富貴極足。現各省籌辦自治。廢督裁兵。若趁此時機。引身自退。則名垂不朽矣。忠言逆耳。幸垂鑒焉。（署名同從略）

### ◎摧殘河南學生之呼籲

▲學生總會電云。洛陽吳子玉將軍鈞鑒。迭據報載及河南學生聯合會函電。悉豫學界此次因爭外交。力圖抵制劣貨。商界不諒。遂演罷市風潮。在商人此種反對愛國之心理。已屬有玷國民職責。趙督倒復因學界提倡廢督裁兵。及請理財政諸事。乘機洩怒。濫下戒嚴令。剝奪人民言論集會等自由。挑撥學商兩界惡感。倒行逆施。橫蠻已極。將軍愛國男兒。對於學生救國運動。夙具同情。人所欣佩。河南軍警。處將軍支配之下。竟敢擅爲非法。實足爲將軍盛名之累。特懇轉達趙督。從速解除戒嚴令。恢復學生言論集會諸自由。俾得發揮眞正之民意。不勝待命之至。中華民國學生聯合會總會陷。

▲又電云　開封趙督軍鈞鑒。此次河南學界因爭運春交涉。勵行抵制劣貨。事不爲商界所諒。致演罷市風潮。執事調節無方。復濫下戒嚴令。明縱軍警。摧殘學界。在學生手無縛鷄之力。奚事妄逞威權。此中豈具有難言之隱。得無畏豫學界提倡裁兵廢督。淸理財政。將不利於己。而故欲向學界行示威運動。虛聲恫嚇耶。自治自決。已成時代潮流。萬難遏止。尙懇執事痛自反省。徒速取消戒嚴。恢復學生自由。俾得發揮眞正之民意。執事或不至長受國人之唾棄也。惟利圖之。中華民國學生聯合會總會陷。

河南學生來電。附誌如下。中華民國學生聯合會總會各省學生聯合會全國各界聯合會各報館各團體各機關均鑒。十一月二十三日。開封大綸與永和公兩商號。私運劣貨。被國貨維持會查獲。大綸等抗不受罰。遂起學商衝突。奸商依軍警勢力。罷市與學生相敵。軍警遂藉口援亂市面。乃毆擊學生。捕拿代表。封閉學生會國貨維持會等。又有一部分省議員推波助浪。乘勢摧殘學生。學生等受三面夾攻。勢急危殆。一息尙存。當本原有精神。貫澈到底。吾等主張爲（一）廢督。（二）裁兵。（三）淸理本省財政。（四）教育費獨立。（五）恢復學生自由。望各團體主張正義。鼎力相助。不勝迫切之至。河南全體學生會叩。

▲又河南旅滬公民汪崑源曾靖華。致洛陽吳子玉電。與河南學生來電相同。從略。

### ◎俄國郵局將由華接辦

大陸報云。本埠俄國郵局。已奉交涉使訓令。按照取消俄使待遇之最近大總統命令。於即日起閉歇。不再接收寄出之信件。所有他處寄來之郵件。展限十日一律分送。其俄國郵便儲金。亦即停止。歸本埠華官接辦。聞在俄郵局儲金者。共有四百戶。現該郵局俄員。正在清理一切事務。以便轉交華官。約一個月內。可以交替。聞華官擬開一郵政分局云。

### ◎妓院第一次抽籤西訊

大陸報云。租界禁閉妓院一事。已經今春納稅西人大會根據道德會之提議。決定實行。限五年禁絕。每年抽籤一次。禁閉五分之一。其第一次抽籤。定於十二月二十一日在南京路議事廳舉行。現工部局已預製調查表。據其所查。公共租界內領有執照之妓院。共八百八十四家。明年四月一日禁閉五分之一。即一百七十七家。下月之抽籤。即所以決定此五分之一。抽定之後。自明年四月一日起。即不許再領執照。抽籤之方法。尙未公布。但知將以公開法行之。凡注意此事者。皆可領入場劵到場參觀。江西路之工部局辦公處。現已揭出一領照妓院清單。附有執照號數及所在地址。據載浙江路妓院最多。共一百五十三家。廣西路次之。共一百十九家。貴州路又次之。共四十家。江西路三家。蘇州路二家（此兩路均外國妓院）此外雲南路四十二家。甯波路二十八家。西藏路三十六家。廣東路三十四家。福建路二十家。福州路三十家。漢口路三十五家。湖北路二十家。鴨綠路十五家。

### ◎本埠籌賑消息彙誌

▲三原陝振會乞振公函　各報館公鑒。此次北方旱災。災區亘五省。區民逾千萬。而奇荒極慘。以陝省渭北各屬爲最。因各省歲穀僅登。在邊荒歉。中[illegible]不致廩廩皆空。而交通便利。則救濟易施。即災情亦易於傳達。飲之食之。早動各方之惻念。惟陝省僻在邊陲。重關閉隔。交通之困難。無以復加。不但救災緩滯。即欲傳述災況。亦格於郵電之多阻。故他省賑務已熱烈進行。而陝災尙不爲人所聞問。又兼連年歉收。民食早罄。今歲百穀俱傷於旱。顆粒無收。災情綦酷。敝會籌維救濟。能力綿薄。又以前此會中組織。於辦理賑務。頗形狹隘。特由全體大會議決改組。已於十月二十五號正式成立。此後關於陝賑事宜。萬懇鼎力鼓吹。俾免向隅。除分函達知外。特檢上敝會改定簡章及職員名單。寄備察覽。尙祈時錫匡策。並予提攜。更將此函刊登大報。再敝會公推上海廣學會莫安仁教士。爲陝西工賑全權代表。專辦陝西工賑事宜。合祈賜照爲荷。三原陝西義賑總會敬上。

▲華洋義賑會致交部電　北京交通部總次長台鑒。敝會於本月二十五日續運第七批棉衣一百捆。計一萬件。重一萬六千五百斤。二十六日第八批棉衣五十捆。計五千件。重八千七百斤。二十八日第九件棉衣五十三捆。計六千六百六十八件。重九千二百七十五斤。均由滬站運至天津華北華洋義賑會經收。本月二十六日。又第十批棉衣五十捆。計五千件。重八千七百斤。二十八日第十一批棉衣二十五捆。計三千另三十件。重四千三百七十五斤。均由滬站運至河南鄭州。交本會辦振員張賢清經收。此外另有賑（雜糧用蔴袋十捆。計一千只。於本月二十六日由滬站運至鎭江。轉清江浦交長老會經收。請大部分別塡發免費憑單。惟敝會前上馬敬徑三電。迄未得復。殊爲不解。現又續運上列各項。匯通公司今日來云。前次振品尙擱置浦口。玆復續運如許之多。浦站將有無地可容之勢。爲災民計。尤爲惶急萬狀。大部對於振品。究如何處置。請即電示。以便有所適從。約計時日。即憑單由郵轉遞。早已可到。且聞隴海津浦漢各路振品。無須憑單。均隨到隨運。何以浦口必以憑單爲重。致遲延時日。伏祈大部顧念災黎。速電浦口。以部電爲憑。不必專候憑單。火速放行。無任企禱。

▲商界籌振協會開會情形　商界籌賑協會昨日下午四時開會。公推袁履登主席。先報告本會除簡氏兄弟南洋烟草公司合助二十一萬外。陸續收入捐款數目。已達二萬數千元。因災區待振孔急。亟應購糧散放。前次已經議決託北京中國銀行。代購東三省小米。今得復電。允爲代購。應速辦理云云。王才運云。應請會計主任。將存款簽出匯上。祝志純云。請再電告北京中國銀行。款已匯上矣。一致通過。鄔志豪報告南洋公司香烟。每箱助洋五元。以五個月爲限。至少在十萬元以上。除已撥出北五省五萬元。浙江一萬元外。俟各省正式收條寄到披露。其餘之款。已由該公司預備。隨時提出。陸祺生云災區待賑。如是之急。能與南洋商量。先行墊款撥發。不必限於五個月之拘束。災民更幸云云。表決去函懇商。宋誠彰云天氣漸寒。北方尤甚。非但散糧。亦應施給棉衣。多數贊成。至此已七時。明日續開會議。

▲北京中國銀行與該會往來兩電。附錄於下。（一）北京中國銀行來電　商界籌振協會。徑電悉。仰見痌瘝在抱。自應遵辦。惟災地太廣。將來散放辦

專門……老
本院老手治花柳雜症聘請東京醫科大學畢業陳謨先生担任陳先生對於此症卒業後再事研究有年六上前歸國設海甯醫院及分院二所所有梅毒下疳橫痃白濁

法。鄙意擬托此間辦振最切實之機關。擇最重災區一二縣。酌量分配。以期得邀實惠。款交可處乞示。以便照購。(二)上海商界籌振協會去電北京中國銀行張公權先生。承兄代購小米感甚。款已交滬中國銀行匯上。祈照收。至散賑辦法。主張極是。惟敝會前已指定佛教籌振會代振。請將尊意咨照該會實行辦理。

▲河南旱災救濟會開會紀 河南旱災救濟會。昨日下午二時。在南京路保安堂開籌振談話會。到會董事三十餘人。公推吳吉卿主席。報告簡照南玉階昆仲。今指河南賑款五萬元。已電達政府優加獎敘。繼詳述陰歷本月念七日。假定大世界大劇場演戲。售券充振。並有李雪芳名伶慨允登台。日演珍珠蝴蝶。夜演仕林祭塔。請各界諸君担任銷票。徐卓堯卓宏昆仲提議。每券售洋二元。永安先施兩公司担任銷票五千張。南洋烟草公司担任二千張。項松茂提議。願認助演戲廣告。應紹鋑提議。由會奉贈李雪芳共襄善舉橫款。張新之提議。袁履登新在商界聯合會會長。共事有年。願借本會坐辦。親往要求開會。商議分銷戲券。孫鏡湖提議。戲券分銷如此之多。恐大戲場不敷分坐。反多簡慢。宜請各藝員延長一二時。以便購票未入場者。免有向隅之嘆。且寄出各號戲券。宜用單掛號。以便稽核。以上各節互相討論。一律贊成。遂散會。

## ◎謀斃蓮英案供詞補誌(續)

(問)你於二十三日事後晚間。曾否與朱老五見面。(答)是晚沒有與朱會見。(問)你二次又借朱老五車去接吳方二人。是否向朱借的。(答)二次借車。朱不知道。是我向他汽車夫借出的。(問)公堂上呈來你的親供。可是你寫的。(答)是我寫的。(問)據你這親供所述。多與事實不符。你可將當時如何下手眞相。照直供來。(答)我當時與吳春芳商量。并無謀害心。只是刦財。後來由方姓將蓮英拖下車來。與吳姓兩人將蓮英弄死。繩子我並未帶。我只叫他們用蒙藥迷他的。(問)就這根繩子而論。足以證明你有謀死蓮英之决心。這繩子縱不是你帶的。也必是你吩咐吳方二人帶的。你如不叫他們帶繩子。他們决不會帶。你如不叫他們謀死蓮英。他們决不會謀死蓮英。蓮英不死與他們無甚害處。與你都大有不利。蓮英不死。你的案情即時就要發覺。可以斷定這繩子不是你帶的。就是你叫他們帶的。你照直供罷。(答)堂上理由極充足。但我這回事却是意外。(問)就是意外的事。也有一點理由。你可將吳方二人必要帶繩子去。將蓮英勒死理由說來。難道他二人與蓮英有甚麽特別仇恨。不然他二人是你約的。當然聽你的吩咐。你不叫他們帶繩子。將蓮英勒死。他二人當然不會如此辦理。(答)他們用繩子時。候我不在旁。當二次用車將蓮英移往他處的時候。由吳方二人將蓮英拖出。我始見其頸項上帶有繩子。斯時我用手撫其鼻際。尙有氣息。但甚微。經由吳方等將蓮英頭髮連住繩子。拖入麥田深處。共有一二路之遙。因之拖死。也未可知的。(問)照這樣說來。蓮英當時頸上帶有繩索。你是親眼見過的。(答)我看見過的。但是在他們已經套上之後。(問)你既看見蓮英項上帶有繩子。且察知其氣息甚微。業已垂斃。乃竟任令吳方二人將蓮英連髮帶繩。施行一二里路之遙。這就可以證明你有害死蓮英之决心。不然你不但要禁止他們這種殘忍行爲。且須急將其繩子解下。這是一定的道理。你照直供罷。(答)堂上如此駁我。我實無詞答辯。(問)你命吳方二人將蓮英看守。並將藥水瓶交吳。囑其不可令蓮英復活。如果醒來。復用藥水灌他。這事是否屬實。(答)我叫他們兩人看守。並將藥瓶交他們。囑其恐蓮英醒來。再行施用。這事是有的。我不過是想將蓮英多迷幾個鐘點的。(未完明日補錄)

花柳病手
本院在海甯路
一分院在霞飛路
二分院北四川路橋脚
電話 北二九○八 中四九三五 北一九八九
時間 早七時至八時 八時至十二時 十二時至六時
海甯醫院掛號處白

## ◎國貨維持會常年會紀

中華國貨維持會。昨開第九屆常年大會。會員到者計二百餘人。由會長王介安主席。午後二時開會。並由民生女學校全體學生唱提倡國貨歌。遂由主席報告開會宗旨。暨本屆經過事實。大致謂今日爲本會第九屆周年大會之期。綜計本屆一年來經辦各事。其最重要者。如請減所得稅。代江西磁業請免新加稅則。並最近請拒絕廢止釐行條例諸案。俱已得有各當道回文。當可達到希望。至開辦國貨陳列所。徵集各種國貨樣品。現計送會陳列者。計共八十七家。工廠貨品。共一千五百五十七件。比較外貨。類皆價廉物美。足見國貨大有進步。不負本會維持提倡之苦心。至本會刊印國貨調查錄。本擬今日分發。今因印訂遲延。以致不及。應俟趕催完竣。另行分送云云。次會計董事徐枝春。報告收支賬略。並會董龐竹卿報告前次該會董捐助公共租界西華德路基地。並現購會所房屋之經過情形。大致謂收支兩抵。尙不敷洋四千餘元。請衆設法籌補。各會員當場認捐者。頗爲踴躍。如龐竹卿五洲藥房各認助洋一百元。中華汎記五十元。盧星階二十元。葉晉康毛耀坤公利線廠種德園各十元。預信府綢莊五元。董吟篪二元。計共三百數十元。次會員演說畢。遂相與略進茶點。後選舉正副會長。投票結果。楊小川九十三票當選爲正會長。王介安七十九票。龐竹卿五十一票。各當選爲副會長。當由衆會員歡迎正副會長就任。至此已五句餘鐘。乃宣告散會。

## ◎閘戶衆多米價難平

本年滬上米價。自漲至十六七元以來。雖新貨上市。最小之價終在八元以外。而未入公所之米店門售如買客需要破襲。竟尙開十元另五角。按諸市面。南北兩市。核計目下最高之常帮機白米在九元二三角。然較往年冬間。已高起二元有奇。是以一般奸商。以貧民之膏血爲若輩之魚肉者。閘戶圖利。趁此時機。覬米價今冬已小至止點。故前昨兩日間。又在市上收買。閘北每日必有十數艘米船。計二三千石。南市一千餘石。皆躉斛之後。打包上棧。以待善價。彼輩得以操縱其市值。或卽售之洋莊出口。現聞此輩皆有米業中人串集錢莊帮。及守財虜某某等。故財力充足。得以周轉如意也。

## ◎米店加給斛費之辦法

北市仁穀公所米業斛司。要求店家加給斛費一事。曾經上海縣公署訓令嘉穀堂業董奚元良等。秉公調處等情。迭誌前報。玆悉該業董奚元良等奉令後。當卽邀集各同業等。互相商榷。各米店咸以此項斛費。以前米店確出四文。惟斛司須隨同運米到店盤斛。迨至丙辰年。各米行議加傭金一分。卽將斛費一律免去。今仁穀公所旣代斛司要求店家復出斛費。則盤斛之舉。應當恢復。乃各斛師但言加費。而不收盤斛之事提及。則店家卽不應出此斛費。况且各米行僱用之斛司。均有薪水。更不應再向店家收取斛費等語。當經奚董等再三磋商。各店家始允加給二文。但此項斛費名目。早已取消。擬將所加之二文。包含在傭金之內。由行家帶收。不必由斛司直接收取云云。除由奚董等轉向仁穀公所徵求同意。一俟得復。卽可實行外。昨特將上項情形。具復縣公署核示矣。

## ◎童子軍聯合會會務進行

本埠中華民國江蘇童子軍聯合會。上月開幹事會時。議決要案兩件。一爲民國十年一月。發行童子軍雜誌。一爲規定各縣童子軍服裝顏色。玆錄其通告兩則如下。逕啓者。查本會章程應辦事業。有發刊雜誌之規定。爰於本屆常年大會。議決於民國十年一月。開始發刊。復經十一月十四日幹事會議。决請潘競民君常川駐會。主持一切。現已籌備進行。附去簡則一紙。卽希察閱。屆時出版。尤望提倡訂購。惠寄稿件。亦極歡迎。 又函云。逕呈者。本年全省聯練員大會。議决童子軍服裝顏色。應歸一致案。及統一各地童子軍軍帽式樣案。當經本會通函各縣。徵集各團原有服裝顏色。以便取决。玆經十一月十四日幹事員會。查核徵集所得。議決童子軍服裝。衣碇靑色。(俗名藏靑)褲橙黃色。帽用普通童子軍帽。相應函達貴團。希查照爲荷。

## ◎南洋公司招考練習員

聞南洋兄弟烟草公司。近以生意日益進步。需有商業知識之夥友極衆。爲養成應用人才起見。特就其公司內。組織一招考練習員事務處。訂期招考練習員三十名。選錄後派往各部份供職。以資實習。俾爲將來臂助。此擧足見該公司辦事之精神。亦足覘我國實業蓬勃之現象。玆將該公司招考練習員事務處職員。及簡章刊錄。「主任」鄔健廬「文牘」甘壁生 鄧瑞人「參議」簡實卿 許奏雲 鄔挺生 路錫三 李謨 鍾可成

▲「招考練習員簡章」「一」本公司擬招考練習員三十名。派在總公司各部份及製造廠發行所等處練習。「二」凡中國男子。年在十八歲以上。念二歲以下。有甲種商業學校畢業或修業。及乙種商業學校畢業之資格。而體魄壯健。品行端正者。均可應試。「三」凡應考各生。須由校長用正式公函保送。方准報名。其個人報名者。槪作無效。「四」報名期限。由十二月十五日起至一月十五日止。以一個月爲期。「五」考試日期。臨時宣布。「六」試驗學科。爲國文英文珠算簿記商業學五科「七」練習員被選後。其每月薪水暫定十五元以上。念五元以下。按照該生畢業資格試驗成績。及所任職務而定。「八」應考各生來滬投考。往返舟車費。槪歸自備。「九」各校投函請寄上海南京路十二號本公司招考練習員事務處。

## ◎寰球學生會徵求消息

寰球中國學生會第十次徵求會員團。進行異常迅速。已徵得新會員不少。聞第一隊徵得分數。已將近千。其餘各隊亦在五百以上。第二次分數報告。不日卽須發表。故近日各隊隊長隊員等徵求同志之精神。更爲奮發云。

## ◎城東女校書畫助振

南市竹行弄城東女學校學生。暨於近屆冬令。北方振欵待需般急。特於前日。乘第二師範學校在笑舞台舉行助振游藝大會時。將屏條書畫。向觀客求售。當場購買者有十餘人。所售得銀數。悉行充作振欵云。

## ◎音樂大會定期擧行

本埠敎會學校。現將集合全滬音樂家。擧行全城音樂聯合會。爲破天荒之創擧。凡有加入奏技者。均經各主事詳爲挑選。現在已得中西音樂家二百二十餘人。團體參與者。有中西女塾聖約翰大學聖馬利亞女學滬江大學清心中學惠中學校禪臣學校廣東浸心會晏摩氏學校美華書館等十餘家。贊助者爲王正廷高鳳池鮑咸昌歐彬郭樂等三十餘人。主事者爲費吳生强克歐林和朱文瑞勞勃斯等七人。現正日事練習。俾臨時各獻其能。全體人員自今日起。胸前一律佩帶徽章。以示區別。燦爛奪目。頗壯觀瞻。聞該會准於十二月二十二號禮拜三午後四時半。二十三號禮拜四晚八時。假座南京路工部局議事廳開會二次。入座劵廿二號分優等一元特等半元。學生不論何校。一律減取三角。念三號晚八時分優等兩元。特等一元。學生半元。想上海不乏音樂名家。屆時當必有盛况也。

## ◎演講電話機之構造

四川路靑年會。爲增益工界靑年知識起見。定於今晚(星期三)八時半。請美國褒司東大學學士黃朝棟演講『日用電話機構造之原理』。並向中國電氣公司覓得世界最大電話機美國西方電氣製造廠影片全部。隨映隨講。使觀者如親歷其境。心領神會。裨益實業誠匪淺鮮也。

## ◎預防天花之圖畫招貼

工部局衞生處。預防天花。極爲鄭重。昨發出圖畫招貼一紙。上欄畫小孩露臂。臂上有痘疤數點。旁書(種痘者有痘疤)六字。下欄畫一時妝女士滿臉黑瘢。旁書(不種痘者有瘢臉)七字。詞意顯明。警告居民之有小孩者。速往種痘云。

## ◎滬海道屬報解牙稅

滬海道屬各縣。於本年度八月分。所報解契牙典雜稅數目如次。計上海縣所解數目。爲銀二萬○三百九十二元四角。奉賢縣八千零七十三元六角。崇明縣四千一百十七元五角一分五厘。川沙縣二百三十七元七角五分六厘。靑浦縣一千六百二十四元二角八分五釐。其中所解數目。以上海最多。川沙最少云。

## ◎催促自治學員赴京

上海縣沈知事。昨奉滬海道尹令云。上海縣知事鑒。本年十一月二十三日。奉省長齊養代電開。准內務部諫電開。查地方自治模範講習所。續開新班。前由部咨行各省區。請續送學員。旋准復稱。業已酌定名額。飭照送肄業。現講習所尅期開學。各省區學員。均陸續報到。惟貴省迄未咨部。希查案迅辦。並飭催該學員等。於十一月內赶速赴京。至盼並復等因。查第二屆地方自治模範講習所。本省學員。已於本月造册咨送。并分別轉咨。令發該道尹。轉給各該學員。飭令卽日赴京報到在案。准電前因。除電復外。合行電仰該道尹。卽便遵照。轉飭各該學員。飭於本月內赴京報到。毋稍逾限。切切等因。奉此。除分電外。仰該知事卽便遵照。轉飭該學員李時霖等

## ◎買空麩皮累及多人

法租界某報關行夥某。近託麵粉交易所某經紀人。向交易所買空麩皮一萬包。照章應付定銀二千兩。詎該報關行夥自己無銀。故向某老嫗借得洋二千元存摺一扣。向同業某乙抵押銀一千兩。尙不敷銀一千兩。又向同業裕豐洋借得支票一紙。並又向某丙借得票銀數百兩。始湊齊二千兩。奈交易所不受支票。故又向某友掉換莊票。交與某號經紀人。豈知自買之後。連續跌價。以致定銀將至不敷。而某號經紀人。欲向加增定銀。因找尋無着。故而照市結脫。豈知某報關行夥已逃遁無踪。日前因裕豐洋所借出支票到期。而受掉票之某乙向收。被裕豐洋拒絕。謂須向掉票追索。某乙固已知掉票人失敗逃遁。故不得已向出票人追償。兩相爭持。遂扭赴南市第一區警署。轉解上海地方審判廳。請爲追償。經該廳推事開庭審訊。兩方各執。結果由廳向商會調查出票人有無償還此項票欵之必要云。

## ◎萬國拒土會議紀

昨日午後五時一刻。本埠萬國拒土會支部。在二馬路二十六號中國紅十字會總辦事處開董事常會。公推唐露園主席。先由梅生報告中文書記李啓藩因病回閩。次林炎夫報告本會聘夏奇峰爲總幹事。附表決全體通過。次梅生提議。本會辦事處。宜在紅會房屋。附表決全體通過。次林炎夫報告介紹項松茂君願將歐戰圖書餘款撥一千元爲本會經費。王正廷。贊成接受該款。由本會致函並登報道謝。王正廷提議。報載陝西督軍陳樹藩及兵毀未種烟情事。應由本會致電北京政府。派該督軍詰問。另電北京本會總部報告。並派人往陝西密查。全體通過。次林炎夫提議。由本會致函法租界工部局總董。請其注意法界私烟情形。全體通過。梅生提議。請本會副會長晉平吉會董梅華銓兩君。從法律上研究。如何可以增加租界巡捕房捕拿身携鴉片者之權力。全體通過。交由幹事處擬稿。六點半鐘散會、

## ◎揭破閘行稅卡之陋規

上海南市米帮公所。前迭接來滬求售之各米船戶函告。謂以船戶等過經閘行稅卡時。除照規完納正稅後。該卡徵收人員。又有需索例外小費之事。萬一不遂。卽行藉端作難。不准放行。事關營業前途。函懇轉請主管關機。查究懲辦等因。惟該船戶等當時並未將閘卡需索陋規。一一分別條擧。所以未便請究。現悉該船戶等會同其他船幫。將所遇閘卡之陋規。揭破如下。(一)凡米船已在分卡納稅。執有契單者。經過閘行稅卡繳驗時。必須索驗單費。數目多少不定。(二)凡米船在該卡照章完納正稅後。一般徵收人員。手持量斗。借糶米爲名。向船戶索取米糧。(三)米船過經該卡。或因潮水關係。或恐市價變動。急待卡員下船查驗後。而欲逕赴上海者。則該卡人員。又必故意遲延。藉端爲難。有知其用意者。如暗中酬以費用。卽行檢驗放行云。

## ◎九畝地搶匪預審終結

倪金發前在九畝地富潤里。被匪徒羅寶寶。搶刦銀洋。刀傷手指。當場由警拘獲。抄出贓物。函送地檢廳訊供。判押候辦在案。玆悉此案連日由檢察官提訊。羅犯堅稱被誣。是以廳奉譚廳長。函致二區一分所馬警佐。將是日下午九時。經辦此案之九畝地富運閣路崗警宋寶貴。於前日下午傳廳。經檢察官飭提羅犯至案。與宋警當庭對質。該警卽將當時情形逐一陳明。羅犯始俯首求恩。問官得供。判令還押。聽候起訴同級審判廳訊辦。宋警着回去供職。

## ◎蔡乃煌子串竊判决

粵人蔡小香(又名蔡少軒係袁世凱任命禁烟督辦蔡乃煌之第七子)及翁炳成(卽大眼成)王阿根王忠陳桂生李良勝楊洪何澤李平。因與捕房拘獲解廨訊押之程基黃小光當翁。結合團體。專事行竊滬西人及日本人家衣飾物件。至四十九起之多。得贓分肥。近被匯山捕房包探偵知將以上各人先後拿獲。解奉公堂。訊押候澈究在案。昨晨由探吊出多數原贓。傳同各事主。將被告一干人犯並解到廨。據中西探稟明案情。並稱查得李平楊洪何澤三人。確與本案無關請核。爲李襄讞向原被各人詳逐一研訊質對。商諸美領約君。判李楊何三人無干開釋。其餘各人。均押西牢一年。期滿均逐出租界。起案之贓給各原告認領。報過捕房者。免繳當本。

## ◎刦典案獲犯移解奉賢

法捕房包探。緝獲搶刦奉賢胡家橋懋興典當案內之盜犯劉四生(卽阮本扛)劉得勝二犯。已由法公廨訊明引渡。解交水警第一區歸案訊辦在案。玆由該水警第一區沈區長。訊據阮劉供認聽從在逃之賈老寓子等。夥刦典當。并運刦槍械子彈等物不諱。詰其所刦軍裝。藏匿何處。據供出暗藏地點。是以立派警官士兵。前日帶同該盜等馳往杀來廟附近鄉間。浮厝田中之屍棺內。起出快槍四桿。指揮刀一柄又槍子數百粒。當卽解送第一區。惟此案前已拿獲何雲甫等七盜。業經解送奉賢縣歸案法辦。刻旣續獲阮劉二盜。亦應解送該縣併案訊究。昨已飭將該二盜派員押送奉賢縣公署訊辦矣。

## ◎法捕截留南滙縣捕盜

浦東南匯縣東鄉。盜案疊出。朱知事寶旋前曾飭派衞隊數名。駐滬守緝。已有二月之久。前日衞隊長趙宗保。率領排長李得標。在本埠新北門外法租界。弋獲盜案中要犯一名。在途爲法捕房巡捕所見。卽行一併截留。解送公堂。判候南匯知事行文迎提云。

## 時評 三

### ◎嚴家熾底話

嚴家熾說：『江蘇財政，非借款成立，不能整頓。』這是在商借冬漕時說的，自然不得不爾。

從來借債人在借債的時候，總說我這一次借款到手了，以後便可發跡。

嚴家熾底話，也是一樣的。

江蘇人費了許多氣力，驅逐齊耀琳，所得的結果，不過俞紀琦換個嚴家熾。

江蘇一般人對於嚴家熾，似乎抱有希望的意思，但是嚴家熾底財政政策，只是借債還債罷了。

（際安）

## 商務行情

### ●上海證券物品交易所

中華民國九年十一月三十日　舊歷十月念一日（星期二）

（前市定期行情）

| 品名 | 期 | 價 |
|---|---|---|
| 元年六厘 | 十二月開盤 | 一五元八〇 |
| 又 | 十二月二盤 | 一五元九〇 |
| 又 | 十二月收盤 | 一五元九五 |
| 華商電氣 | 十二月開盤 | 二〇元一〇 |
| 本所股票 | 十一月開盤 | 五四元七〇 |
| 又 | 十一月二盤 | 五四元九〇 |
| 又 | 十一月收盤 | 五四元八〇 |
| 通州棉花 | 十二月開盤 | 二三兩六五 |
| 又 | 十二月二盤 | 二三兩六〇 |
| 又 | 十二月收盤 | 二三兩四五 |
| 又 | 一月期開盤 | 二三兩七五 |
| 又 | 一月期二盤 | 二三兩七五 |
| 又 | 一月期收盤 | 二三兩六五 |
| 又 | 二月期開盤 | 二四兩五五 |
| 又 | 二月期二盤 | 二四兩五〇 |
| 又 | 二月期收盤 | 二四兩五五 |
| 又 | 三月期開盤 | 二五兩〇五 |
| 又 | 三月期二盤 | 二五兩一〇 |
| 又 | 三月期收盤 | 二九兩一五 |
| 又 | 四月期開盤 | 二五兩一五 |
| 又 | 四月期二盤 | 二五兩一五 |
| 又 | 四月期收盤 | 二五兩二〇 |
| 順手十六支棉紗（雲鶴標準） | | |
| 棉紗 | 十二月開盤 | 一三六兩三〇 |
| 又 | 十二月二盤 | 一三六兩三〇 |
| 又 | 十二月三盤 | 一三六兩六〇 |
| 又 | 十二月收盤 | 一三六兩七〇 |
| 又 | 一月期開盤 | 一三七兩三〇 |
| 又 | 一月期二盤 | 一三七兩四〇 |
| 又 | 一月期三盤 | 一三七兩七〇 |
| 又 | 一月期收盤 | 一三七兩八〇 |
| 又 | 二月期開盤 | 一三八兩六〇 |
| 又 | 二月期二盤 | 一三八兩七〇 |
| 又 | 二月期三盤 | 一三八兩九〇 |
| 又 | 二月期收盤 | 一三九兩〇〇 |
| 又 | 三月期開盤 | 一三九兩一〇 |
| 又 | 三月期二盤 | 一三九兩四〇 |
| 又 | 三月期三盤 | 一三九兩九〇 |
| 又 | 三月期收盤 | 一三九兩三〇 |
| 又 | 四月期開盤 | 一三九兩四〇 |
| 又 | 四月期二盤 | 一三九兩四〇 |
| 又 | 四月期三盤 | 一三九兩七〇 |
| 又 | 四月期收盤 | 一三九兩六〇 |

（後市定期行情）

| 品名 | 期 | 價 |
|---|---|---|
| 元年六厘 | 十一月開盤 | 一五元九〇 |
| 又 | 十一月二盤 | 一五元九〇 |
| 又 | 十一月收盤 | 一五元九〇 |
| 四年六厘 | 十二月收盤 | 七七元二〇 |
| 五年六厘 | 十二月收盤 | 五一元二〇 |
| 七年長期 | 十二月收盤 | 三三元八〇 |
| 漢冶萍股 | 十二月收盤 | 二六元九〇 |
| 華商電氣 | 十二月開盤 | 一六兩九〇 |
| 華洋德律風 | 十二月開盤 | 八二兩〇〇 |
| 本所股票 | 十二月開盤 | 五四元二〇 |
| 又 | 十二月二盤 | 五四元二〇 |
| 又 | 十二月收盤 | 五四元二〇 |
| 通州棉花 | 十二月二盤 | 二三兩三五 |
| 又 | 十二月收盤 | 二三兩二〇 |
| 又 | 一月期開盤 | 二三兩六〇 |
| 又 | 一月期二盤 | 二三兩五〇 |
| 又 | 一月期收盤 | 二三兩四〇 |
| 又 | 二月期開盤 | 二四兩五〇 |
| 又 | 二月期二盤 | 二四兩四〇 |
| 又 | 二月期收盤 | 二四兩三〇 |
| 又 | 三月期開盤 | 二五兩一五 |
| 又 | 三月期二盤 | 二五兩一〇 |
| 又 | 三月期收盤 | 二五兩〇〇 |
| 又 | 四月期開盤 | 二五兩二五 |
| 又 | 四月期二盤 | 二五兩二〇 |
| 又 | 四月期收盤 | 二五兩〇〇 |
| 順手十六支棉紗（雲鶴標準） | | |
| 棉紗 | 十二月二盤 | 一三六兩〇〇 |
| 又 | 十二月三盤 | 一三六兩一〇 |
| 又 | 一月期開盤 | 一三七兩一〇 |
| 又 | 一月期三盤 | 一三七兩〇〇 |
| 又 | 一月期收盤 | 一三六兩八〇 |
| 又 | 二月期開盤 | 一三八兩五〇 |
| 又 | 二月期二盤 | 一三八兩六〇 |
| 又 | 二月期三盤 | 一三七兩七〇 |
| 又 | 二月期收盤 | 一三七兩五〇 |
| 又 | 三月期開盤 | 一三八兩九〇 |
| 又 | 三月期二盤 | 一三八兩八〇 |
| 又 | 三月期三盤 | 一三八兩二〇 |
| 又 | 三月期收盤 | 一三八兩二〇 |
| 又 | 四月期開盤 | 一三九兩〇〇 |
| 又 | 四月期二盤 | 一三九兩一〇 |
| 又 | 四月期三盤 | 一三八兩五〇 |
| 又 | 四月期收盤 | 一三八兩一〇 |
| 旗昌豆油 | 十二月三盤 | 一〇兩〇五 |
| 又 | 一月期開盤 | 一〇兩三〇 |
| 河南黃豆 | 十二月三盤 | 三二兩四〇 |
| 又 | 十二月收盤 | 三二兩三〇 |

### 各國匯票

十一月三十號各國匯票行情如左

（上海規銀一兩匯至倫敦）

| | |
|---|---|
| 英國現匯 | 四先令六辨士半 |
| 英國電匯 | 四先令六辨士七五 |
| 買進四月 | 四先令七辨士正 |
| 銀行四月 | 四先令十辨士半 |
| 定貨四月 | 四先令十一辨士 |
| 定貨六月 | 四先令十一辨士七五 |

法國電匯（上海規銀一百兩匯至巴黎）一千三百〇五個法郎
四個月匯　一千四百〇五個法郎
美金元現匯（上海規銀一百兩匯至紐約）七十九元二角五分
又四月電匯　八十六元二角五分
和蘭電匯（上海規銀一百兩匯至和蘭）二百六十元
印度電匯（上海規銀一百兩匯至印度）二百九十三個羅比
香港電匯（香港銀幣一百元合上海規銀）七十五兩五錢
新加坡現匯（新加坡幣百元合上海規銀）四十八兩
我國現匯（上海規銀一百兩匯至俄國）四萬四千個羅卜
按午電英匯縮短三辨士計四先令五辨士美金七十七元其餘各匯挨次升降云

### 銀市

十一月三十號銀行金融市價如左

大條銀電期　四十六辨士一二五
大條銀遠期　四十六辨士一二五
銀拆開盤五錢八　銀拆收盤三錢九分
銀行轉帳五錢八　銀行掛牌一錢六分

### 金市

十一月三十號金市收盤行情如左

現貨條金（每條）三百〇四兩
足赤條金　三百〇九兩
沙金合赤　三百十兩正
銀樓同行十九家現成飾赤首飾每兩四十四元五角
首飾紋銀每兩價洋一元六角五分

| | |
|---|---|
| 一月份標金開出 | 三百兩〇〇五錢 |
| 一月份英匯未揭 | 三百兩〇一錢 |
| 一月份英匯揭曉 | 二百九十八兩九錢 |
| 一月份上午稍升 | 三百兩〇二錢 |
| 一月份上午電縮 | 三百〇一兩 |
| 一月份上午回落 | 二百九十八兩八錢 |
| 一月份上午復長 | 二百九十九兩八錢 |
| 一月份英匯縮短 | 三百〇二兩 |
| 一月份午前回降 | 三百〇〇五錢 |
| 一月份午前步削 | 二百九十九兩五錢 |
| 一月份午後復升 | 二百九十九兩七錢 |
| 一月份午前平落 | 二百九十八兩五錢 |
| 一月份上午再縮 | 二百九十八兩一錢 |
| 一月份標金午盤 | 三百〇三兩 |
| 一月份下午開出 | 三百〇三兩五錢 |
| 一月份下午又升 | 三百〇四兩 |
| 一月份下午路回 | 三百〇三兩三錢 |
| 一月份午後軟落 | 三百〇二兩五錢 |
| 一月份午後增高 | 三百〇三兩 |
| 一月份下午電知 | 三百〇五兩二錢 |
| 一月份下午平落 | 三百〇五兩 |
| 一月份標金收盤 | 三百〇四兩五錢 |

### 錢市

十一月三十號北市銀洋銅元小市行情

| | |
|---|---|
| 龍洋開盤 | 七錢二分〇三毫七五 |
| 銀幣開盤 | 七錢二分〇三毫七五 |
| 江南小洋 | 六錢三分八厘五毫 |
| 廣東小洋 | 六錢四分五厘五毫 |
| 銀拆開盤 | 五錢八分 |
| 銅元開盤 | 一百九十五千三百文 |
| 龍洋收盤 | 七錢二分一厘 |
| 銀洋收盤 | 七錢二分一厘 |
| 江南小洋 | 六錢三分九厘正 |
| 廣東小洋 | 六錢四分三厘正 |
| 銀拆收盤 | 五錢九分 |
| 銅元收盤 | 一百九十五千三百文 |
| 衣牌收盤 | 一千四百七 |
| 八開角洋 | 一百二十五文 |
| 小洋貼水 | 每角十五文 |

### 糧食

昨日滬南各米大盤行情如左

| | | |
|---|---|---|
| 高北新粳 | 九元三角 | 次八元八角 |
| 高南廠白粳 | 九元二角 | 次八元七角 |
| 高機北洋秈 | 八元八角 | 次八元二角 |
| 高機新客尖 | 八元一角 | 次七元四角 |
| [illegible]河機新粳 | 九元一角 | 次八元七角 |
| 泗涇河機新粳 | 八元五角 | 次七元九角 |
| 高機新白通元 | 八元七角 | 次八元一角 |
| 高機杜子秈米 | 八元八角 | 次八元四角 |
| 浦東河機新粳 | 八元六角 | 次八元二角 |
| 蘇同河機新粳 | 八元七角 | 次七元九角 |
| 南匯河機陰元 | 八元四角 | 次七元八角 |
| [illegible]同河機[illegible] | 八元五角 | 次七元九角 |
| 青角河機新[illegible] | 八元八角 | 次八元三角 |
| 青角河機[illegible] | 八元五角 | 次七元九角 |

### 麵粉麩皮

十月念一日上海麵粉交易所做開四個月期行情如左

| | | |
|---|---|---|
| 麵粉前盤 | 十一月標準 | 二兩一錢一七五 |
| 又 | 十一月又 | 二兩一錢二分 |
| 又 | 十二月又 | 二兩一錢三分 |
| 又 | 正月標準 | 二兩一錢六分 |
| 前收盤 | 十一月標準 | 二兩一錢一分半 |
| 又 | 十一月又 | 二兩一錢一七五 |
| 又 | 十二月又 | 二兩一錢二二五 |
| 又 | 正月標準 | 二兩一錢五七五 |
| 後市開盤 | 十一月標準 | 未開 |
| 又 | 十一月又 | 未開 |
| 又 | 十二月又 | 二兩一錢一七五 |
| 又 | 正月標準 | 二兩一錢一分半 |
| 後二盤 | 十一月標準 | 二兩一錢 |
| 又 | 十一月又 | 二兩一錢〇二五 |
| 又 | 十二月又 | 二兩一錢〇五厘 |
| 又 | 正月標準 | 二兩一錢三七五 |
| 後三盤 | 十一月標準 | 二兩〇九分 |
| 又 | 十一月又 | 二兩〇九分半 |
| 又 | 十二月又 | 二兩一錢〇七五 |
| 又 | 正月標準 | 二兩一錢三分半 |
| 後收盤 | 十一月標準 | 二兩〇九分 |
| 又 | 十一月又 | 二兩〇八七五 |
| 又 | 十二月又 | 二兩一錢一分 |
| 又 | 正月標準 | 二兩一錢四分 |
| 麩皮標準 | 十一月份期 | 一兩六錢三分 |
| 又 | 十一月期 | 一兩六錢八二五 |
| 又 | 十二月期 | 一兩六錢九分半 |
| 本所股票 | 十二月份一期 | 一百〇九兩五錢 |
| 又 | 十二月期 | 一百十四兩七五 |
| 又 | 正月份期 | 一百十九〇兩五錢 |

昨日麵粉交易所粉開二十三萬一千包麩皮開出八十萬五千包股份六百九十股

### 花衣

昨日本埠絹開花衣大盤市價如左

| | |
|---|---|
| 通州新白花衣 | 二十三兩五錢 |
| 上海新白花衣 | 二十二兩 |
| 火機新白花衣 | 二十二兩 |
| 餘姚新白花衣 | 二十三兩 |
| 太倉新白花衣 | 二十三兩 |
| 南路新白籽花 | 十一元〇五角 |
| 北路新白籽花 | 十一元五角 |

### 本廠紗

昨日本埠各種本紗市價如左（大包）

| | |
|---|---|
| 十六支紅團龍 | 一百三十九兩 |
| 二十支雙象紗 | 一百四十兩 |
| 十六支牧羊紗 | 一百三十八兩 |
| 十六支寶塔紗 | 一百四十五兩 |
| 十六支寶鼎紗 | 一百四十六兩 |
| 十六支文明紗 | 一百三十八兩 |
| 十六支人鐘紗 | 一百三十二兩 |
| 十六支如意紗 | 一百四十七兩 |
| 十六支雲鶴紗 | 一百四十兩 |
| 十六支飛馬紗 | 一百四十二兩半 |
| 十六支地球紗 | 一百四十八兩 |

### 雜糧

十月念一日號杏花樓雜糧公會開出行情如左（每担）

| | |
|---|---|
| 懷遠白小麥 | 三兩五錢 |
| 滁州白小麥 | 三兩四錢一分 |
| 大連輪黃豆 | 三兩三錢 |
| 潁州車黃豆 | 三兩二錢五分 |
| 山東花生仁 | 四兩八錢三分 |
| 大汶口花生 | 四兩七錢五分 |
| 河南花生仁 | 四兩八錢二分 |
| 夾倉花生仁 | 四兩八錢 |
| 徐州花生仁 | 四兩五錢 |
| 徐州白芝蔴 | 五兩九錢五分 |
| 南京白芝蔴 | 六兩四錢三分 |
| 土山新花生 | 三兩九錢 |

### ●桐油

本埠桐油來源現屆冬令常德桃源武陵水枯上游貨不能下運存底甚枯月上北幫消動洋莊攻辦貨象消旺市面看緊秀油到消兩稀無市可談茲將行情如左（每担）

| | |
|---|---|
| 北規京方油 | 十四兩 |
| 北規本支油 | 十二兩五錢五分 |
| 南規本支油 | 十兩〇九錢 |
| 南規桶白油 | 十兩〇一錢 |
| 吉盈豐桶油 | 十三兩一錢 |
| 濟昌和桐油 | 十一兩五錢 |
| 慶元豐桐油 | 十一兩二錢 |
| 萬泰和桐油 | 十一兩二錢 |
| 揚恆源桐油 | 十一兩二錢 |
| 高義順桐油 | 十一兩三錢 |

### 船期

▲進口輪船▼

十一月三十號（念一）禮拜二進口

| | | |
|---|---|---|
| 江天 | 由甯波 | 招商總局 |
| 增利 | 由青島 | 元一行 |
| 江華 | 由長江 | 招商總局 |
| 鎮江 | 由牛莊 | 太古公司 |
| 祥泰 | 由長江 | 祥泰洋行 |
| 格林茄而 | 由日本 | 怡和洋行 |

▲出口輪船▼

十二月一號（念二）禮拜三出口

| | | |
|---|---|---|
| 江永 | 開往長江 | 招商總局 |
| 重慶 | 開往長江 | 太古公司 |
| 浙江 | 開往烟台天津 | 太古公司 |
| 新疆 | 廈門香港廣東 | 太古公司 |
| 大和 | 開往通州揚州 | 大達公司 |
| 新北京 | 開往甯波 | 太古公司 |
| 新甯紹 | 開往甯波 | 甯紹公司 |
| 大昇 | 開往崇海 | 大達公司 |
| 海門 | 開往崇海 | 聚豐公司 |
| 廣利 | 開往香港廣東 | 招商總局 |
| 官陞 | 開往烟台天津 | 怡和洋行 |
| 升平 | 開往烟台天津 | 三北公司 |

十二月二號（念三）禮拜四出口

| | | |
|---|---|---|
| 永安 | 定海石浦海門 | 永安公司 |
| 江華 | 開往長江 | 招商總局 |
| 聯和 | 開往長江 | 怡和洋行 |
| 鄱陽 | 開往長江 | 太古公司 |
| 大濟 | 開往通州揚州 | 大達公司 |
| 江天 | 開往甯波 | 招商總局 |
| 新銘 | 開往烟台天津 | 招商總局 |
| 通州 | 開往烟台天津 | 太古公司 |
| 大昇 | 開往崇海 | 大達公司 |
| 長和 | 開往崇海 | 裕崇公司 |
| 大濟 | 開往通州揚州 | 大達公司 |

十二月三號（念四）禮拜五出口

| | | |
|---|---|---|
| 瑞和 | 開往長江 | 怡和洋行 |
| 聯益 | 開往長江 | 太古公司 |
| 大德 | 開往通州揚州 | 大達公司 |
| 德安 | 開往青島 | 太古公司 |
| 穎州 | 汕頭香港廣東 | 太古公司 |

十二月四號（念五）禮拜六出口

| | | |
|---|---|---|
| 武昌 | 開往長江 | 太古公司 |
| 俄國皇后 | 香港小呂宋 | 昌興公司 |
| 甯紹 | 開往長江 | 甯紹公司 |
| 威陞 | 開往長江 | 怡和洋行 |
| 大順 | 開往通州揚州 | 大達公司 |

十二月五號（念六）禮拜日出口

| | | |
|---|---|---|
| 華大 | 開往長江 | 招商總局 |

南洋兄弟烟草公司

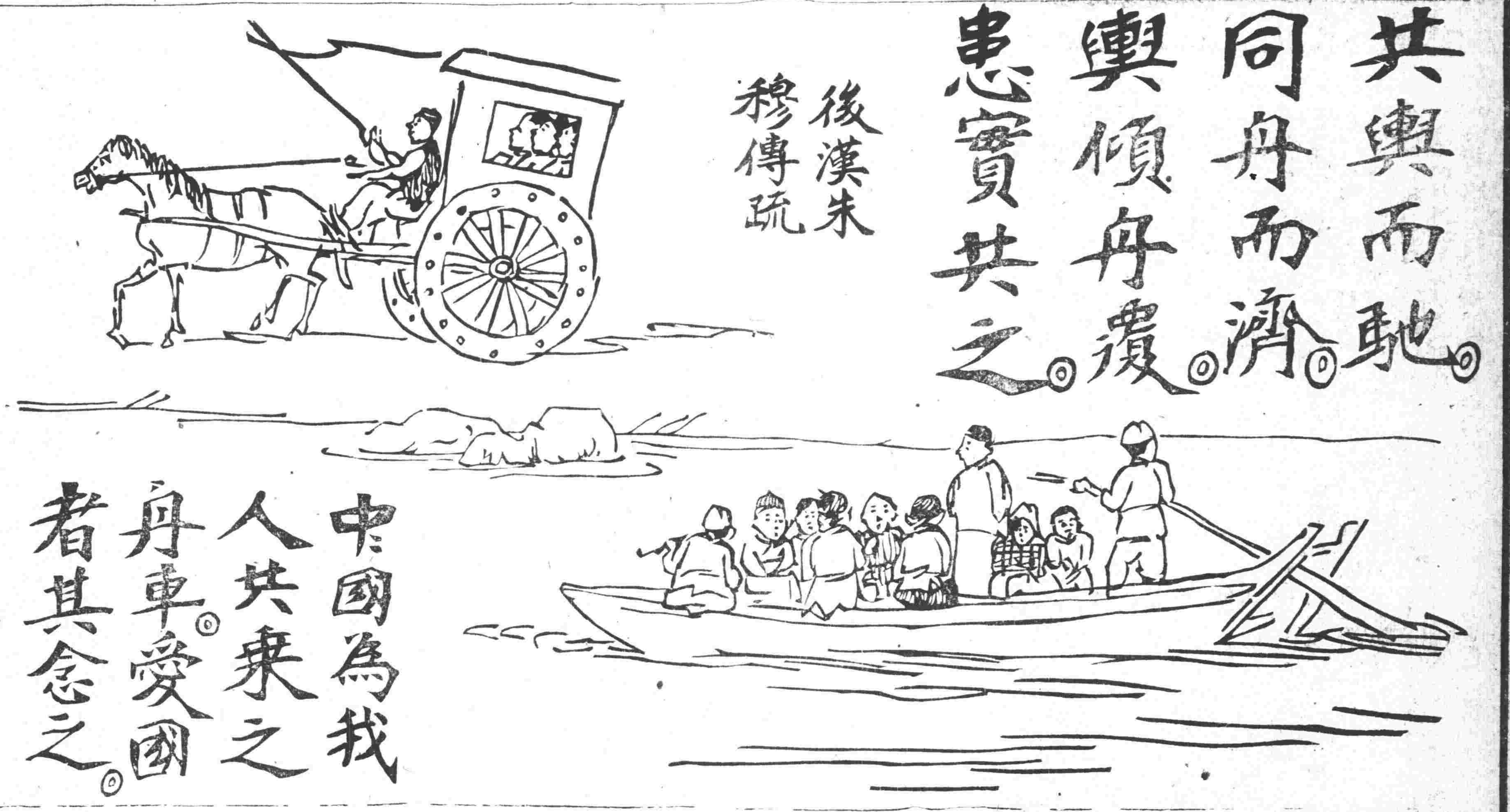



### 京綏鐵路行車時刻表

| 站 | 開車時刻 |
|---|---|
| 豐台開 | 上午八點（直達客車）　上午十點三十五分（豐張客車）　下午一點十分（豐康客車）　下午五點（豐沙客車） |
| 廣安門開 | 上午八點十六分（直達客車）　上午十點五十一分（豐張客車）　下午一點三十三分（豐康客車）　下午五點十六分（豐沙客車） |
| 西直門開 | 上午八點三十九分（直達客車）　上午十一點十九分（豐張客車）　下午二點十二分（豐康客車）　上午八點十分（西康客車）　下午六點十分（豐沙客車） |
| 清華園開 | 上午八點五十一分（直達客車）　上午十一點三十二分（豐張客車）　下午二點二十七分（豐康客車）　上午八點二十五分（西康客車）　下午六點二十五分（豐沙客車） |
| 清河開 | 上午九點〇三分（直達客車）　上午十一點四十五分（豐張客車）　下午三點〇七分（豐康客車）　上午九點二十二分（西康客車）　下午六點四十分（豐沙客車） |
| 沙河開 | 上午九點二十四分（直達客車）　下午十二點〇八分（豐張客車）　下午三點三十七分（豐康客車）　上午九點四十八分（西康客車）　下午七點（豐沙客車） |
| 南口開 | 上午十點十二分（直達客車）　下午一點〇四分（豐張客車）　下午五點二十八分（豐康客車）　上午十一點〇六分（西康客車） |
| 青龍橋開 | 上午十一點二十七分（直達客車）　下午二點二十四分（豐張客車）　下午六點五十六分（豐康客車）　下午十二點四十一分（西康客車） |
| 康莊開 | 下午十二點十分（直達客車）　下午三點〇九分（豐張客車）　下午七點三十分到（豐康客車）　下午一點十四分到（西康客車）　上午七點（康張客車） |
| 新保安開 | 下午一點十八分（直達客車）　下午四點四十分（豐張客車）　上午九點二十一分（康張客車） |
| 下花園開 | 下午一點四十三分（直達客車）　下午五點十三分（豐張客車）　上午十[illegible]分（康張客車） |
| 宣化開 | 下午二點二十二分（直達客車）　下午六點〇四分（豐張客車）　上午十一點十七分（康張客車） |
| 張家口開 | 下午三點二十二分（直達客車）　下午七點〇四分到（豐張客車）　下午[illegible]點四十二分到（康張客車）　上午七點（張平客車） |
| 柴溝堡開 | 下午四點二十一分（直達客車）　上午八點二十三分（張平客車） |
| 天鎮開 | 下午五點四十三分（直達客車）　上午十點二十一分（張平客車） |
| 陽高縣開 | 下午六點二十六分（直達客車）　上午十一點二十九分（張平客車） |
| 大同開 | 下午八點〇一分（直達客車）　下午一點三十一分（張平客車）　上午七點十五分（大平客車） |
| 豐鎮開 | 上午九點二十六分到（直達客車）　上午三點十二分到（張平客車）　上午九點〇一分（大平客車） |
| 平地泉到 | 下午六點二十一分到（張平客車）　下午十二點十一分到（大平客車） |

| 站 | 開車時刻 |
|---|---|
| 平地泉開 | 上午七點十分（平張客車）　下午一點二十分（平大客車） |
| 豐鎮開 | 上午五點二十分（直達客車）　上午十點二十七分（平張客車）　下午四點四十分（平大客車） |
| 大同開 | 上午六點四十八分（直達客車）　下午十二點十三分（平張客車）　下午六點〇一分到（平大客車） |
| 陽高縣開 | 上午八點十七分（直達客車）　下午二點十二分（平張客車） |
| 天鎮開 | 九點〇五分（直達客車）　下午三點〇八分（平張客車） |
| 柴溝堡開 | 上午十點二十分（直達客車）　下午五點十八分（平張客車） |
| 張家口開 | 上午十一點三十一分（直達客車）　上午八點（張豐客車）　下午二點（張康客車）　下午六點三十六分到（平張客車） |
| 宣化開 | 下午十二點十七分（直達客車）　上午九點（張豐客車）　下午三點二十八分（張康客車） |
| 下花園開 | 下午十二點五十三分（直達客車）　上午九點五十二分（張豐客車）　下午五點十一分（張康客車） |
| 新保安開 | 下午一點十九分（直達客車）　上午十一點二十七分（張豐客車）　下午五點二十一分（張康客車） |
| 康莊開 | 下午二點二十四分（直達客車）　下午十二點〇二分（張豐客車）　上午五點五十分（康豐客車）　下午一點四十分到（康西客車）　七點二十五分到（張康客車） |
| 青龍橋開 | 下午三點〇四分（直達客車）　下午十二點四十分（張豐客車）　上午六點三十七分（康豐客車）　下午二點二十三分（康西客車） |
| 南口開 | 下午四點二十二分（直達客車）　下午二點〇五分（張豐客車）　上午八點二十八分（康豐客車）　下午三點五十三分（康西客車） |
| 沙河開 | 下午四點五十七分（直達客車）　下午二點四十七分（張豐客車）　上午九點四十三分（康豐客車）　下午五點十六分（康西客車）　上午七點三十五分（沙豐客車） |
| 清河開 | 下午五點十七分（直達客車）　下午三點十分（張豐客車）　上午十點〇八分（康豐客車）　下午五點四十一分（康西快車）　上午八點（沙豐客車） |
| 清華園開 | 下午五點二十九分（直達客車）　下午三點二十三分（張豐客車）　上午十點二十六分（康豐客車）　下午五點二十一分（康西客車）　上午八點二十一分（沙豐客車） |
| 西直門開 | 下午五點四十九分（直達客車）　下午三點四十八分（張豐客車）　上午十一點〇五分（康豐客車）　下午六點〇七分到（康西客車）　上午九點（沙豐客車） |
| 廣安門開 | 下午六點〇五分（直達客車）　下午四點〇四分（張豐客車）　上午十一點二十九分（康豐客車）　上午九點十九分（沙豐客車） |
| 豐台到 | 下午六點十八分到（直達客車）　下午四點十七分到（張豐客車）　上午十一點四十二分到（康豐客車）　上午九點二十三分到（沙豐客車） |


上海振華油漆有限公司　註冊商標

本公司自設廠製造各色油漆以來頗蒙用戶歡迎樂購故又督工煉製上白鉛粉純紅鉛丹白石膏粉徽嚴生漆川廣顏料並代客包打光粉牙粉各種石粉各項漆料應有盡有價目克己以副惠顧厚意　總發行所虹口天潼路口一百〇六號　電話北三一一六　製造廠小沙渡潭子灣

預防花柳奇葯

愛克憐

德國六零六◎只
能醫梅毒◎新出
愛克憐◎真是藥
中神又可防梅
毒◎諸君既能防五淋
消患於無形此
▲男女幸福常備無窮

每瓶一元外埠郵費加一
上海中華化學工藝公司　嵩山路巡捕房西首　電話中央五七五六
經售處○杭州商品陳列館　南昌寶華大藥房○福州左海藥局○北京華歐大藥房　瑞青大藥房

地產出售

有地約五畝坐落相近楊樹浦平涼路北華盛路東如欲購者請向南京路光華眼鏡公司徐君接洽

凡時行傷風咳嗽喉癢咽喉腫痛血咯
痰…肺虛肺萎破金失音乾咳痰嗽…年老…

上海中華銀行廣告
本行在北…路…三十八號專營商業…便利儲蓄起見凡銀元…百兩以上或百元以上之…往來款抵押…領用支票…

# 覺悟

民國日報 第四張 中華民國九年十二月一日

評論

## ●答友人論集產主義和共產主義書

(M，U)

承問集產主義，和共產主義底分別，說起來話長，現在大略說幾句，也就可以明白些。 要知道社會主義裏邊，最難解決的，就是分配問題。 在那空想時代，有人主張把社會底產物，均分成十二分，勞力底得五分，有才能底得四分，資本家得三分。 他底意思是重勞力，輕資本，倒不算甚麼大錯。 不過後來又有許多社會主義的人，研究起來，簡直不承認資本有存在的價值。(譬如蒲魯東氏資本者盜賊也的論說。) 於是乎有主張跟勞力多寡分配的，就叫做集產主義。 又有不主張平均分配，單主張自由收用——充公的，就叫做共產主義。 這兩家都主張把社會產物，通通收集到公共倉庫裏邊。(可見集產是兩家相同的地方，所以我說把集產主義叫做均產主義倒好些。) 等到收集以後，兩家底主張就不一樣了。 集產家想設一種勞動券，或一種特別紙幣，把彼作為取用產物的憑據；作工優的得券多些，作工劣的得券自然少些了。 所以共產家說這些媒介紙券，和金錢一樣，是一種搗亂的東西；直接了當，不要這些好了。 但把產物，輸送到各處公共倉庫裏，叫人各取所需，就對了。 因為世上人底才力，原來是不齊的；若是跟他作工底優劣，定取產底多寡；這個標準，也就不容易定，爭端自然免不了。 而且得勞多的多取；得勞少的少取；其結果又致社會上，生出些不平的現象來，不是又得革命麼？ 再就倫理說起來：到了共產的時候，人人都是好弟兄，一定是各盡所能，成就相互扶助的美誼；絕不至學那漢劉季無賴小兒，一旦得了天下，就和他底胞弟，比較所成就的多寡起來。 而且將來幼的是社會底幼，因為佢要替社會出力的；老的是社會底老，因為佢已經替社會出過力的；社會都應該公養佢們。 至於那些肢體殘缺的同胞，既不能責佢們同等勞動，也不能聽佢們顛連無告，因為凡是一個人，都有在世界上「生存底權利」，沒有智者該生、愚者該死、強者該存、弱者該亡、那些臭道理。 所以應該致佢們各取所需，不分甚麼才力底優劣長短。 更就論理說起來：譬如人底食量，照例是有大小的，到了吃飯的時候，各求一個肚飽就完了。 絕不能禁止量大的少吃；也不能勉強量小的多吃。 人底才力也是這樣，優的不能致佢劣，劣的不能致佢優，這一個有長處，那一個有短處，怎麼能夠裁得齊呢？ 禮運上有兩句話說的好：『力惡其不出於身也，不必為己。』 就是說我們人類，應當各人發揮各人底才能，替社會出力，隨着分量做去，不必為自己要得多少利益。 我嘗說我們生在世界上，不過各求這良心底安適和欲望底滿足，甚麼利益多寡，都是扯淡的事，沒有爭執的必要。 現在略舉幾個例說一下，就明白了： 譬如都市裏電車，乘車的但盼望達到佢底目的地就下來，沒有因為出的一樣車票錢，一定要坐遠一點才肯下來的；還有萬國郵便，並不計道里準有多麼的長遠，都黏同分郵票，人也不去爭論；因為滿足佢們底通信希望就夠了。 又如人各用四五枚銅板，進到圖書館裏，有看幾點鐘的，有看幾刻鐘的；有看幾部書的，有看一部書的，甚至因為查一兩句書的也有；總不過各滿足佢們底欲望罷了。 再說不賣票許人縱覽的大公園，有人去看動物園，有人去看美術館，有人去看博物館，還不是自由去滿足各人底欲望麼？ 將來到不用錢的時候，更自由了。 各取所需既然如此，各盡所能，也是一樣。 共產家所以主張收用物產，就是使人各滿足佢底需用，不必計較誰多誰寡，誰吃虧，誰便宜，這可以說是『任其不均，均之至也。』 嘗總計社會底產物，供給全社會底需用，沒有甚麼不足，而且是有餘的，就是叫人隨意自由取攜，也不要緊。 有人說：『果然這樣，那些遊手好閒的人，豈不得計？』 不知共產這句話，包含共同生產和共同用產兩種意思。 一定各盡所能，然後才能說各取所需。 就是一方面有生存底權利，一方面有勞動底義務。 而且到了共產時代，人人自由擇業，決不勉強人做自己不願做的事體，大家自然歡喜勞動。 並且大家都以不勞動者(除老弱殘廢外)為羞恥，那些遊手好閒的人，要吃大家作的現成飯，怕良心有點不安適了。 (完)

名著

## ●致勞動界 (續)

(托爾斯泰著 玄廬譯)

(三)

土地打破私有制，是那改良佢們底地位和解放佢們從奴隸制裏的獨一無二的方法；這層、大概俄國底解事的工人都能夠知道了。

以下、是一個俄國底農夫寫給他底朋友，關於這件事的：——

『倘若打算革命一下子，』而土地仍歸私有，那麼、這種革命還是不要的好。 我們底同胞遠住在羅馬尼亞，我們聽說那兒有政府，有議院；但是土地可算都在地主底手中，那麼、這議院對於人民有什麼用處？ 在議院裡，有些人告訴我們說，沒有什麼別的事情，不過黨派互相攻擊；但是人民都被壓制得不成樣了，伏在地主底面前不啻奴隸。 那些地主有田有舍，那些地通常租給農夫，不過收成其中的一半；有時或一年，倘若那農夫收割得很豐富，那麼、第二年地主自己去耕種了，給那些農夫另外一塊。 這些苦人同地主住幾年之後，到末了成為他底債奴』。

那政府從他們那里奪去所剩的一些稅費；馬、牛、車、鋤、衣服、牀、器具等物，都不過幾個錢賣給人家。 然後那苦人聚了他一家子底人，餓得要死，再到另一個地主家去；他想這次的地主恐怕比上次的慈惠些了。 這次的地主給他牛、鋤、種子、一切東西。 但是這樣過下去，過了不久時仍舊和從前一樣的遭遇。 然後他走到第三個地主家去，然後第四個，這樣一直下去……除此、那些地主他們自己栽培他們底田園，當秋收時，租用幾個工人，但是他們底規矩是秋收以後才付工價的，而常常不付足價，有許多還只付半價。 而佢們工人沒有一點兒抱恨的表示。 這樣、就是所謂組織。 你看你們底議院就是這樣！

『人民所應竭力求得的最要緊的，是土地。 礦和工廠，照我看來，都要到工人底手裏的。 等到工人得到那土地，佢們就會做佢們底事，而很自由地靠佢們底工作生活。 照這樣，大家都不願意到工廠裏或礦裡去做工，因為這個緣故？工人中就不會有從前那樣多的競爭。 然後、工價增高了，而佢們得以組織團體共同合作的基金等等，能夠和佢們底主家相爭；然後，這些主家底工廠都要倒閉了，而佢們必會向工人求和。 在爭鬥中最緊要的目的就是土地。 這個應當講給工人們聽聽。 是不是佢們應得加工的應許？ 可要知道這加工的應許只在你們憤激的時候

七月份起發售彙刊
本欄特別啟事
全冊共三十餘萬字
近因愛讀諸君，多要求添購覺悟欄，用以轉贈同志，為啓發思想之助。 本社爰於七月份起，添印若干份，於月杪彙裝成冊。 現十月份已裝成發售。 每份本埠售小洋三角，外埠連郵費大洋三角，(可用郵票為代) 以後仍按月繼續發售，但售完不再補印，七八九月份所剩無多，欲購請從速為盼。

本報發售用字新例
本報雙十節附贈之精製用字新例 現因索購者甚多特添印專售定價每張大洋五分五十張以上九折二百張以上八折郵票可以代用

君欲知南洋一切情形乎？
不可不快看 出版之南洋羣島！
書為朱鏡宙先生所著。
平裝定價一元四角 洋裝一元六角
四馬路泰東書局啟

新文化圖書館啟事
我們這個圖書館是專為中國出版界介紹新文化書籍的唯一機關，現在我們要編本新文化圖書目錄，你們如有學校，學會，和書局出版的新文化書籍(不拘何類)請把(一)書名(二)內容大意(三)著述者(四)出版者(五)發行所(六)書的裝式(七)冊數(八)定價等，開列個表，并連同所刊的書各寄一本來，我們當編加進去，我們在這本書目裏面，特闢出版界批評及出版消息兩欄，諸君對於新出版界如有批評的意見底貢獻，本館極為歡迎！
上海法租界東新橋街一三八號 新文化圖書館啟



一句兩句書，便兩面做起獄吏來。「娶妻如之何，必告父母。」詩經也算是法律了；「孝當竭力，忠則盡命，」千字文也算是法律了。 臭氣騰天的兩張腐儒唇皮，把甚麼青年都薰死了，這些姐妮，哪里還能幸免？

沒一個做女子的標準，單把愛與不愛來定女子底地位，我做了女子，也只是個『笑煞親夫哭煞娘』的姐妮罷了。 那個做丈夫的，單拿着根尺去量姐妮長短，一量只長三寸，再也不去管長短以外的事，從此不愛了。 這不是天大的笑話。 我不知道那做夫的有多少長，假使量出個一丈二尺長的姐妮來，他定又嫌太長哩，定也不愛哩。 尺上的愛情，不長便短，既不能定造出個姐妮來，又不能使長的縮短，短的放長，普天下姐妮，便成隊的死在這尺底了。

那個做娘的，對別個姐妮，却也做丈夫般地帶着一根尺，獨對自己生的，却再也不去用尺，總是好的。 這又一筆尺上愛情底孽賬。 我把一根做人的尺去量那兩個寶貝，每個只有二寸八分半，還短了那可憐的姐妮一寸半呢！

通信

## ●「救濟舊式婚制」的第三次討論

力子：我們未答復你這次的信以前，請先把我們底主張，再解釋一下，以免誤會。

凡受婚姻苦痛的人，而離婚又是辦不到，所以我們主張另行結合。—是根於愛情—因為在社會沒有總解決之先，廢除『婚姻制度』是萬不能實現；『伴侶』的辦法，在現在的社會上，請平心說一句，是否可以個個人做得到！ 我們底主張：是於另行結合時，用一種極簡單的禮節，以顯明兩人底關係。 這樣的事情，我們一時找不着粗當的名詞，只得把『重婚』兩個字借用一下。—前次信裏也曾說過—並且這種主張，不過是過渡時代一種不得已的臨時辦法，我們並不希望彼永久存在。

我覺得我們這種主張，並不受法律干涉；因為也不必呈報的，同自由結合一樣，所以在法律上同是沒有什麼妨礙。 那麼，法律又何能夠干涉我們呢？ 法律問題？既已辯明，請論其他：

夫婦間的待遇，我們主張要絕對平等！斷不可因為夫婦兩個字，就聯想到那種死法律的『夫權』上去！ 至於私生子一層，那更不成問題了。 你看！現在大人先生們的小老婆所生的兒子，在社會上有何種不利？

朱珍君底信，我們沒有看見；因為曾幾天的報，我們沒有買着。 但是我們看着念五日覺悟欄裡望道君引來的話已經大略知道些，現在我們回答在下面：

我們這種主張，是為救濟受舊婚制苦痛的青年，或解決有相當的戀愛者的困難；對於男女兩方面，我們都承認是有益。 男子雖不能代表人類，但是仔細想想，我們這種主張，於人類本性上是無妨礙的。 至於女子方面，祇因伊自己不肯離婚，並不是我們願意伊違背本性！更不是我們拿維持生活去誘伊違背本性！

你說：『你們應該易地而思、……也能主張「重婚」嗎？』

力子！你說的這些話，未免把女子看作太無能力了！ 我們覺得女子提議離婚，法律未必十分限制；就退一步說，法律果然限制得利害，那麼，那個女子當然要執行伊底『戀愛自由』，還有什麼別的話可說？

我們相信真正的『自由戀愛』，在社會總解決之後，是很容易實現的。 但是我們却不相信在社會沒有總解決的時候，是萬萬找不着真正的『自由戀愛』的！

你的『離婚』『忍痛』—真正忍痛—兩種辦法，我們也很贊成。 但是那些不能離婚而不能忍痛的人，再又用種什麼法子去救濟他們呢？

望道君的評論，大部分都是關於法律問題；現在我們既已將法律問題說明，那就恕不另答。

怪君，雪存，緝明，迺剛。 九，十一，廿八日。

『伴侶』的辦法，你們問『是否可以個個人做得到的』；我以為這種事，本須做得到纔做，何必求其普及。 再反詰一句，在極簡單的禮節之下另行結合，也豈是個個人做得到的？ 就法例言，只消有結婚底禮節，便可加以重婚底罪名，簡單繁複是沒有區別的。 『不必呈報』，這句話望道君和我都早說明；現在本無所謂『呈報』，而關於結婚的種種禮節，效力却與『呈報』相同。

你們雖主張『夫婦間的待遇絕對平等』，但在現社會底環境裏面，真正平等的夫婦怕不易實現。 果真主張絕對平等，何必定要有夫婦之名呢？

我早料你們要說：『我們並非主張男子片面的利益，只因女子方面自己不願離婚；女子欲離婚而不能，也可執行伊底戀愛自由。』 話是可以這樣說的，環境的事實能容許女子這樣做嗎？ 再反詰一句，女子可執行戀愛自由，為什麼男子於戀愛自由以外，再要加一『極簡單的禮節』做自己底保障呢？

總之，『重婚』的名詞，是絕對不妥當的。 你們既一再聲明，因一時找不着相當的名詞而借用；我再切實奉告，這個名詞就是很不『相當』的，你們快不要『借』罷！

我昨天選錄了一篇『羅素與婦女問題』，很足供你們參考，請細看。

再我國現行法律承認妾底地位，妾底子稱『庶子』，是與『私生子』有別的。 賤視私生子，本是極不公平的事，我們應當打破的。

(力子)

## ●日本底「洪水」

日本人現在所最怕的有兩種人：一種是美國人，一種是他們所謂『過激派』——其中當然也有不怕的——怕美國人的情狀，我從前曾說過，就好像頑皮學生怕蒙館先生一般，至於怕『過激派』，就有些奇妙了，彷彿就像小孩子，怕老虎似的，不但不願意看見『過激派』，就是聽人說起來，也都有些惶恐。 可是據現在的消息——十五日底大和新聞——看起來，過激派底東方宣傳隊，的確已由莫斯科而西伯利亞，而樺太，而朝鮮，而……；另外又有一隊，由日本人自己從荷蘭帶許多書冊直入神戶了。

又日本社會主義同盟，將在十二月十日開成立會，我已介紹過多次了。 堺利彥、荒畑寒村等，并於開會之前，親往大阪神戶等地方去行演說的宣傳。 並且又一部人在某印刷所定印小冊子和傳單等二萬餘部，分往各地散布。 其中雖然有一二處被警察沒收，或一二人被警察拘留，然而大部分確是已經散出去了。

我因此，想到蔡元培先生曾把新思潮比洪水，洪水不宜湮塞宜疏導。 日本方面底洪水，已汨汨地來了！ 只可憐日本當局與軍警還在那里努力用湮塞的工夫咧！ (晉青)

舜弱；前稿未收到。 (力子)

## 隨感錄

▲一個疑問： 羅素對新學會諸君講中國不宜行共產主義，而對女高師學生却講世上文明國都宜試行這主義。 這樣矛盾牴牾，還是羅素以為中國還不配算文明國呢？還是羅素以為新學會諸君底見解不及女高師學生呢？或者更是新學會諸君眼中的羅素有些不同呢？ 這實在是個疑問呀！ (力子)

才有的！　再者、情景不是不變的，倘若一個人不滿意了，那麼、那邊有十個人等着去占他底位置。　照這樣，他們怎能希望加增工錢呢？」

就說這封信所報告的事情在羅馬尼亞 Romnania 裏的狀況之下，不全都對，就說在別國也沒有這樣的壓迫，那最緊要的問題——就是要想改良工人的待遇必先土地自由始——這封信已說得很精細的了。

（四）

『土地是所爭的最緊要的目的！』那沒有學問的農人所寫的。　而那些有學問的社會黨人說，所爭的最緊要的目的是鑛和工廠，鑛和工廠之後才是土地。　照社會黨底教訓，那些工人要是想得到土地，必須先和那資本家力爭工廠的占有，只要他們占有工廠了，那他們自然能占有土地。

人是不能夠沒有土地的，但是他們教給我們說，你要得到土地，你先須棄去彼，然後，由複雜進程，（他們那些社會黨預卜所預示的）你再得回彼來，並且你還要得到你不要的工廠。

那些農人並不要工廠，而這些社會黨人說，你要得到你所要的土地，必須先得到工廠。　這種見解好像是那些借重利錢的人所行的方法。你去問那借重利錢的人借一千塊錢；你只要現金，但是他告訴你：『我不能單給你一千塊錢，你須拿五千去；這五千之中的四千是幾百塊肥皂、幾疋絲貨、和差不多跟這一樣你所不要的東西；然後我才能再給你所要的一千塊錢。』

社會黨的人也是這種——他們已很錯誤的得下一個斷案說，土地是一種工具同工廠一樣的——勸告工人，（這些工人都感受沒有土地的苦處），棄去土地而忙着去想占工廠，生產些炮、鎗、香料、肥皂、鏡子、緞帶和各式的奢侈品，——只有這樣一來——等到這些工人會造鏡子和緞帶等物而且很好很快的，但是已經不能耕種了——再去想法占有土地。

（五）

一個工人棄掉他在鄉間的生活那些田野草場呀樹木呀的，十年之後——不定幾代以後——他從他底主家，得到一間小房子，在毒氣的地方，還有三碼地的花園，裏頭他可以種一打的黃瓜，和一對的向日葵，——你瞧他這樣不要以為奇怪，他底快活是可想而知的。

住在田地裏，靠着他過活，——這樣一定是可能的而且是最快活的生活。　這個、人人都知道，而永遠知道的，所以人人都力爭而永遠不會止住力爭的——像魚爭水一樣——就和這樣生活同類的也要的。

但是那社會黨人底教訓說：人要想得快活，不必要在樹木中和動物中那樣的生活，所有必須的東西都可以由農業的工作裏取給；不過要在製造底中心地得一個生活，充滿了不潔的空氣，需要不斷的儘增加，但底滿足只有在工廠裏做那無意味的工可以達到。　那些工人捍在工廠生活的陷阱裏，相信這個說法而用盡他們底力和資本家爭加工錢和減少作工時間，他們以為正在做一件很要緊的事呢：而其實他們底最要緊的事是要想法子仍舊到他們底天然界裏找那農業工作的生活。　『不過』，那社會黨人說，『即使說在天然中的生活比工廠裏的生活好，這句話是真的；工廠裏的工人現今多得不可計數，而這些工人久已棄掉農業的生活；那麼、叫他們再回去做農人是不能的。　這是不可能的，因為這樣回去再做農人，將要使得工廠出產的貨物減少，而一國底富源必受損失。　即使不至於這樣，那些工廠工人底工錢和供給、也不能充足了』。

工廠工人再回去做農人，就會使一國的富源受損失，這是不確的；因為做農人有時也可以在家裏或工廠做工。　倘若因為工人再做農人這樣一轉，無用的和有害的東西，現時極快的製造少出些，現時太多的出產被止住，而米穀、菜蔬、果品、家畜、都增長；這樣於一國的富源並不會有損失，反只有增加。　至於爭辯就沒有那麼許多的土地供給那些工廠工人，這個是不對的。因為在大多數國家裏（不講俄國），那些土地被大地主所占的，已經是夠俄國全國底工人和全歐洲底工人使用了，但是就在像英、比、諸國——那些大地主所占的土地已夠全數工人了，只要耕耘土地的方法照現今的器具進步所達到的完美，或者就達到如今的完美（一千年前）在中國。

諸位要是對於這個問題有興趣，就請念克魯泡德金底『麵包底略取』和『田野、工廠、和手工所』，還有一本書 Posrednik 所印行的，叫做『廚房、花園底穀子之生長』著者Popof，你念了之後就可以知道農業的。　出產由耕耘得法增加許多，不知還可多幾許人吃同樣大小的一塊土地，所出的東西。　那些小農家遲早終要輸進改良的法子去耕他們底田，只要他們不被迫着去拿他們底利息全給他們底借地閥地主，而這些閥地主並不要增加他們底出產，因為他們不費什麼勁，已經收得很大的進款。

我們聽見說過：『沒有這麼許多土地給那些工人；所以我們不值得去講什麼工人占有那些地主收管的土地的事。』

這種說法、好像是一間空屋子的主人對那些站在門外風雪中的人說的；他說：『讓你們進來是錯的，因為你們在裏頭將要不適合的。』

讓他們先進來，然後，依他們自己適合自己的法子，我們就可以看得出，還是他們全都有地位呢？還是只不過他們底一部分人有？　倘若全都找不到地位，那麼，為什麼不讓那些能的人進來？

這個和土地一件事是沒有兩樣的。　拿那些土地從工人處奪來的，置在那些要求土地的人底權柄之下，然後我們可以看出土地到底是夠不夠。　那種說法，說：『土地不夠供給那些在工廠裏的工人』，真真是錯的。　倘若那工廠工人都盡買來的麥麵生活的，那麼、為什麼他們不該耕耘那出麥麵的土地，這土地我們不管他在哪處，在印度、阿根廷、澳洲或西比利亞。

所以，那些爭論，說：為什麼工廠工人不該到田地裏去，都是沒有根據的；但是，反過來說，這樣一轉，萬不致有害於公衆的福利，只會增加幸福，而使那些延長饑荒在印度、俄國和其他各處，有了停止。　這種饑荒顯明現在的土地分配制的錯謬，此隨便那事都明白。　我們上頭所說的大概是顯而易見的。

在工廠工業發達的地方，像英、比、和有些美洲聯邦國那工人底生活，摧殘得至於使他們難以回田中再做農人。　但是『難以』不可就說『不能』。　要做到這層，先須使工人知道，回到田中對於他們底福利是不能分利的。　還要告訴他們，應該找方法去實現彼，不要容納（像那些社會黨人所教的）他們底工廠奴制以為是永遠的、不變的情狀，這個情狀是可以減輕的；但是沒有法子可以消除彼的。

所以那些已經棄掉他們田中生活的工人，而靠工廠工作生活的，要——不是工聯，合會，罷工，孩童樣的遊街示威，『五一』還加上大旗飄飄的。　但只有一件事：就是找出方法去免除那工廠底奴制；還要找田地，這個最大的障礙是那些不耕耘的地主他們強占着土地這個是工人應該向他們底管主要求的，而要求這個，不要再要求這個以外的東西，不過是那無可疑惑的和不犯法的人權（是動物全有的）；就是生活在地上，不問人家的許可不許可。

工人底代表在議院裏為此爭辯；這個應該由祖護工人的報紙拚命鼓吹；而工廠工人，同時應該預備一切。

對於那些棄掉田地的工人，上頭所說的大概這樣，至於那些生活在田地上的工人（在俄國百分之中有九十八），他們底問題不過是：怎樣去

# 新青年社

## 本社出版及經售書報價目表（如左）

| 名稱 | 每本價目 |
|---|---|
| 新青年八卷一二三號 | 一角 |
| 社會主義史 | 平裝八角　洋裝一元 |
| 勞動界一號至十三號 | 銅子二枚 |
| 馬格斯資本論入門 | 一角 |
| 晨報叢書（一）旅俄六週見聞記 | 五角 |
| （二）愛的青年 | 五角 |
| （三）杜威五大講演兩冊 | 八角 |
| （四）羅素社會改造原理 | 五角 |
| 新潮叢書一　科學方法論 | 六角 |
| 二　迷信與心理 | 四角 |
| 三　點滴（短篇小說集） | 七角 |
| 北京大學新潮二卷三四號 | 三角 |
| 近世經濟思想史論 | 五角 |
| 新教育 | 二角 |
| 銀行週報 | 一角 |
| 新湖北 | 一角 |
| 互助 | 一角三分 |
| 婦女評論 | 子八枚 |
| 世界旅行記 | 二角 |
| 新生活 | 銅子四枚 |
| 批評 | 銅子二枚 |
| 安徽 | 銅子三枚 |

上海法大馬路大自鳴鐘對面

## 新青年社啓

# 學藝雜誌出版

第二卷第七號　九年十月三十日出版

學校之社會化與社會之道德化　許崇清
法律上三四問題的商榷　陳承澤
論中國文字的省略　楊樹達
歐戰前後日本的經濟狀況　李希賢
何謂社會主義　白鵬飛
救貧叢談（七續）　楊山木
聽察潛水艇法　勝常
驗土與種稻之關係（續）　周建侯
運材人力之科學的管理（續）　林騤
植物雜種之實驗（續）　顧復
兩個朋友（譯）　白經天
歐行雜記　吳若膺
通訊

定價　每冊二角　半年五冊九角五分　全年十冊一元八角

總代售處 上海商務印書館　發行所及各省分館

編輯事務通信處 上海虬江路馨德坊一號

# 夜未央再版出了

這本書是敘俄國革命的一段歷史，是寫實主義的傑作，各國都有譯本。　這本書可當作一部俄國革命史觀。　現在又增加一篇附錄：巴黎美術院觀劇記。　定價二角半，外埠加寄費三分，批發七折。　總代理上海法界新橋一三八號費哲文君。

# 求是第一卷第一號要目

求是（楊正宇）　社會主義與商法（李斯）　我國社會問題之商榷（乙未生）　個人主義論（田景奇）　日本文藝界及世界人類應盡之責任（游道循）　生產政策的社會主義（乙未生）　思想界的分野（謝六逸）　長沙的教育（任策奇）

編輯者求是學社　代售處上海五馬路亞東圖書館　日本東京千駄谷七五六潛園謝六一君　通訊處上海南洋公學倪松壽君



改良他們底境地？——要是不棄掉田地，要是不投向工廠的牢籠裏去。

一件事是不能免的——就是土地現在大地主強占之下的，必須由工人們支配。

在俄國你隨便問你所遇見的，哪一個農夫，或是隨便哪個工人在城市裏的，問他為什麼這樣狼狽，他底回話總是如出一轍的：『我們沒有地，我們又叫我們做什麼？』

但是在俄國，常聽得人民底不斷的怨聲，怨他們底地都被人家奪去，同時有些人他們以為幫人民的忙，向他們人民不致些怎樣可以得回被奪去的土地的方法，反在那里教他們和工廠底資本家爭論。

『但是人人住在鄉下從事農業，是不是一定要這樣的呢？』　那些已經和現在的不自然生活相慣的人說。　他們看起來，以為這個是很奇怪的而不可能的。　倘若有些人，他們另有特別的取捨，說是情願受工廠奴制而不屑住在鄉下，那麼，我們可以讓他們去。　我們底意思是人人應該有人的正當生活。　當我們說每人應有能力去立一家底是很可願望的，我們底意思不是說每人一定要娶妻生孩子，我們底意思不過是無論哪個社會組織要是不讓人人有這個機會，那就算不得有什麼可能性了。

（未完）

## 科學

## ●近世科學底「眞因」（二十三）

The Realities of Modern Science

By John Mills　（陳廣沅譯）

第八　電子 Electron.（續）

按原子量大部分，這是按照事實的理論。　排列的原子表裏有這種週期性，在電子未發現以前久已知道。　也有幾種原子有相似的性質，例如鋰 Lithium 和鈉 Sodium，就皆是軟而白的金屬物。　彼等做成 Licl 和 NaCl，其性質十分相似。　鉀 Patassium 也與這兩種相似。　我們知道，鈉和鉀底化合物有相似的地方；譬如，苛性蘇打 NaOH 和苛性曹達 KOH 是相似的，我們很熟悉。　鋰，鈉和鉀底原子量是依次地七，二三，和三九；所以，鈉和鉀底差異，同鉀和鈉底差異一樣。

照原子量來類分原質，在一八六四年由牛郎特 Newlands 第一個做出的。　卻由芒特勒齊夫 Mendelejeff 在一九六九年大大地伸張而精究了。　Mendelejeff 看見表裏有一個空格沒有原質，他就預料一種原質，原子量大約是多少，原子價是多少，彼能造成什麼化合物在彼所在的那一類裏為特有的，後來許能發現出來。　他還預料了兩個這種性質。　有三種原質，鎵 Gallium，鍊 Seandium，和鍺 Germanium，就是在以後二十年裡發現的，彼等所有的性質與預料的大致不離。

我們現在相信：原質底原子特性的不同是因為電子底數和圖樣不同。　原子結合的力當然是相近的兩原子間所有的電力。　雖然一個原子裏的正副電相等，彼等底分布或者是這樣的，就是，如果兩個不同的原子很相近了，中間就生一個純量的力 net force。　吸引的原因或者有點像玻璃桿或火漆桿吸輕球一樣，結果的力，是因為兩原子間相吸的電比相斥的電稍近些。

依原子數次序的原質

| 原子數 | 原質 | | 原子數 | 原質 | |
|---|---|---|---|---|---|
| 1 | 氫 | Hydrogen | 2 | 氦 | Helium |
| 3 | 鋰 | Lietlhum | 4 | 鋍 | Beryllium |
| 5 | 硼 | Boron | 6 | 炭 | Carbon |
| 7 | 氮 | Nitrogen | 8 | 氧 | Oxygen |
| 9 | 氟 | Flurine | 10 | 氖 | Neon |
| 11 | 鈉 | Sodium | 12 | 鎂 | Magresium |
| 13 | 鋁 | Aluminium | 14 | 矽 | Silicon |
| 15 | 磷 | Phosphorus | 16 | 硫 | Sulphur |
| 17 | 氯 | Chlorine | 18 | 氬 | Argon |
| 19 | 鉀 | Potassium | 20 | 鈣 | Calcium |
| 21 | 鈧 | Scandium | 22 | 鈦 | Titanium |
| 23 | 釩 | Vanadium | 24 | 鉻 | Chromium |
| 25 | 錳 | Manganese | 26 | 鐵 | Iron |
| 27 | 鈷 | Cobalt | 28 | 鎳 | Nickel |
| 29 | 銅 | Copper | 30 | 鋅 | Zinc |
| 31 | 鎵 | Gallium | 32 | 鍺 | Germanium |
| 33 | 砷 | Arsenic | 34 | 硒 | Selenium |
| 35 | 溴 | Bromine | 36 | 氪 | Krypton |
| 37 | 銣 | Rubidium | 38 | 鍶 | Strontium |
| 39 | 釔 | Gttrium | 40 | 鋯 | Zirconium |
| 41 | 鈮 | Niobium | 42 | 鉬 | Molybdeum |
| 43 | —— | | 44 | 釕 | Ruthenium |
| 45 | 銠 | Rhodium | 46 | 鈀 | Palladium |
| 47 | 銀 | Silver | 48 | 鎘 | Cadmium |
| 49 | 銦 | Indium | 50 | 錫 | Tin |
| 51 | 銻 | Antimony | 52 | 碲 | Tellurium |
| 53 | 碘 | Iodine | 54 | 氙 | Xenon |
| 55 | 銫 | Caesium | 56 | 鋇 | Barium |
| 57 | 鑭 | Lanthanum | 58 | 鈰 | Cerium |
| 59 | 鐠 | Praseodymium | 60 | 釹 | Neodymium |
| 61 | —— | | 62 | 釤 | Samarium |
| 63 | 銪 | Eusopium | 64 | 釓 | Gadolinium |
| 65 | 鋱 | Terbium | 66 | 鏑 | Dysprosium |
| 67 | 鈥 | Holmium | 68 | 鉺 | Erbium |
| 69 | 銩 | Thulium | 70 | 鐿 | Ytterbium |
| 71 | 鑥 | Lutscium | 72 | —— | |
| 73 | 鉭 | Tantalum | 74 | 鎢 | Tungslero |
| 75 | —— | | 76 | 鋨 | Osmium |
| 77 | 銥 | Iridium | 78 | 鉑 | Platinum |
| 79 | 金 | Gold | 80 | 汞 | Mercury |
| 81 | 鉈 | Thallium | 82 | 鉛 | Lead |
| 83 | 鉍 | Bismult | 84 | 鉟 | *Polonium |
| 85 | —— | | 86 | 鈮 | Niton |
| 87 | —— | | 88 | 鐳 | Radium |
| 89 | 鑀 | *Actinium | 90 | 釷 | Thorium |
| 91 | | Uranium X2 | 92 | 鈾 | Uranium |

（沅註）上表所示原子數即係一原子中所含電子數。

*Polonium 和 Actinium 遍查不得，想係新原質，姑從其音譯為鉟和鑀，因其語尾皆為 ium 故從金。

（本章完）

## 文藝

## ●村歌底背景（三）

（楚傖）

一個姐妮三寸長，坐在茄蕚（音姆）底下乘風涼。

長脚螞蟻來扛仔去，笑煞親夫哭煞娘。

世上斷沒有三寸長的姐妮；世上卻個個是笑煞的親夫，哭煞的娘。

我想在舊家庭裏，最難做人的，莫過於姐妮了。　會讀些書，會幹些事，該算得伊是個好姐妮了。　然不讀書的見了伊，卻會說：『鶯鶯讀了書，纔能月下會張生；林黛玉讀了書，纔能焚稿斷痴情』。　他們把王實父曹雪芹底鬼話，當經典般背着，卻不管伊讀的是甚麼書，也不問世上女子，為甚麼要看奔。　不幹事的見了伊，卻會說：「牝雞司晨」。　他們原只認女子是雞，不認女子是人。　我眞痛恨煞那些酸透骨的腐儒，讀得

# 追悼張義安中將

## 于右任司令通電

護法各軍總裁參衆兩院議員各省省議會各軍事長官各團體各報館均鑒。故陝軍中將張君義安。於六年冬。以偏師起義三原。轉戰興武盩鄠間。所向克捷。逆軍之阻遏東西。懾於義軍旅鼓者。蓋數萬衆。陝西靖國軍之聲勢。自是爲之大振。鄠縣一役。逆督挾厚援陽乞和。義安受檄將旋師。適爲敵乘。倉卒破敵。遂隕於陣。義安善遇士卒。而紀律極嚴。師之所次。羣羨樂士。戰隕後。野哭私祭。比比皆是。今將以十一月二十二日。（即陰歷十一月十三日）葬其遺骸於富平故里。並開追悼大會。藉奠死難諸將士。歌成蒿里。同抒九歎之悲。葬以國殤。敢祈一言爲重。如賜銘誄文聯。乞寄三原公葬張義安事務所爲禱。于右任張鈁元印。

## 張義安墓誌銘

（餘杭章炳麟造）

陝西諸將。最犖犖有名者。井勿幕也。自勿幕爲姦人襲殺。陝西氣大衰。後聞胡景翼部將張義安者。嘗以少擊衆。數用奇。似宋時狄武襄。亦以戰沒。二子者。蓋皆嘗及余門。勿幕死。余爲之誌。義安死。其可以勿書。義安者。少以賃。入新軍。退伍入正誼書院。會武昌兵起。陝西應之。義安從李仲三守韓郃。虜逼潼關。主帥敗入南山。義安率三百人當虜六營。渡河入山西鳳皇嶺。夾河以大砲盩虜。虜不敢犯。故潼關得完。民國五年。袁世凱稱帝。陝西義師起。渭北品類龐奇。義安與同志結義俠保民社。以訓將士。軍紀爲渭北最。遂從胡景翼攻陝西都督陸建章。擒其子承武。陝西平。復從景翼肄兵。時軍實匱。有朽銃三十梃耳。乃曰。吾練其心。何患無兵杖也。治軍不尙華飾。尤惡官長下比與士猥黷不用命者。先後應募幾六百人。留者才百二十人。信賞必罰。以背蒐軍自擬。嘗分遣軍士赴霸橋折柳。士或苛民錢後悔歸誠義安。義安予銀三兩以勸悔罪者。士心大安。六年陳樹藩據陝西反。日招延羣盜。義安率一連東西遊擊。破盜窟十餘所。嘗在下邽。士以盜所略財獻。令盡投急流中。曰取盜財。是亦盜也。士或取民一針一縷。必立誅無貸者。景翼既建靖國軍。置莫府三原。以義安守。義安日夜纂嚴。以其閒吹簫賦詩。遊觀校舍。督役夫治道路。其整暇如此。樹藩令旅長曾繼賢團長嚴錫龍來逼三原。義安兵不滿二百。陽順繼賢治裝爲欲去狀。而日運黃土積巷口。七年一月二十四日。夜大雪。義安分部將士前行。皆莫知所以。夜半雪大甚。有爆彈自繼賢旅部發。少頃所遣士已據譙門。徼巡者皆就獲。繼賢錫龍挺身走。黎旦將士往朝義安。義安方與軍佐指畫史書。部護兵掃門外積雪。若無事者。良久出所畫圖示將士。凡敵軍所處地。與其姿游之所及。我軍進攻道分布白照。細若鐵鋼然。衆乃知所以勝。自景翼入三原稱靖國軍。各軍爭爲雄。義安奮曰。不爭於疆場。爲丈夫羞。難自我發。我當先討賊以謝國人。欲徑率所部三百人趣長安。賊以兩旅復逼涇陽。三原諸將。請義安固守。義安曰。樹藩氣浮而謀短。傾城來攻吾。直造長安城下。可以得志。即行。次興平。度渭抵甘家砦。壘未就。賊以三營來攻。迎擊大破之。賊復以八營來。環義師三面如堵牆。師大痍。士咸椎胸哭。夜晦。義安選壯士二十餘人。分三隊周走大呼。賊驚自相擊。義安乃與傷兵潛退。直攖兵兩營至。復進薄長安城。屯大營盤。及大小雁塔。賊不敢出。然兵勞彈亦盡。復退屯仁村。時曾繼賢將樊醒民閻錫民等。列營魚化木塔隱家甘家四砦。爲長壯蔽。義安乘雪夜遄行二十餘里。到甘家砦。即乘闉入之。聞樹藩疑樊閻。腾書招焉。樊閻皆率所部降。復進兵攻長安七日。長安凶懼。南城守兵謀內應。未發。樹藩陽乞和景翼。景翼遣令義安還師。遂退屯鄠。樹藩復悉精銳來攻。三月十三日。義安出戰。沒於陣。八年四月。主帥列上其事於軍政府。贈陸軍中將。自義安死。義軍與賊更爲雌雄。然以渭北數縣。當賊全部。[illegible]歷二歲不撓者。其餘烈存也。惜乎義安之處勢甚微。又早夭。不然其與古之人何遠哉。義安名義成。富平人也。死時年三十一矣。銘曰。

關中出將古所聞。降速叔世武以榮。列宿日薄光初惇。猛將上應南宮鶉。盪決天樣哀周秦。誓師涇渭嚴不逡。寵上掃除千甄軍。一死可以廉頑嚚。

## 張中將義安事略

張君養誠。字義安。世居富平縣到賢鎮北。明儒張統之裔也。少失恃。十四歲出爲傭。清季投入新軍。暇輒讀書。節衣縮食。具修脯問字於某塾師。時創設農業學校。君就問某教員能否肄習其中。某笑應曰。能。比場試。語難成文。主試者嘉其向學。寬爲收錄。入校後先烈宋向辰恒舉民族大義爲講說。君大感奮。始與胡

而頑兵堅城。爲兵家所忌。且敵逸我勞。前後數十日。雖無日不在激戰中。士兵疲勞可憫。而子彈亦竭。乃退駐仁村。曾繼賢自三原敗逃後。與我軍大戰。則大敗。小戰則小敗。已不能成軍。陳逆又畀以樊醒民閻錫民等約四營。駐魚化木塔隱家廿家四寨。君令李虎臣攻魚化。馮子明攻隱家。皆以失期未下。次日大雪。至夜已深二尺許。翻下令各用麻繩繫鞋襪。又發一字令曰走。急馳二十餘里。繞魚化之南。至廿家寨城下。又令日上。俄頃襲破廿家寨矣。給枝馬匹之外。計得子彈數萬。士氣大振。乃令馮李部合圍魚化寨。繼開樊閻見疑於陳。寄書曉以大義。覆書謂願往靈用整飭部伍。同討逆賊。請讓退路。君慨許不少疑。曰予決不行詐。準將要路駐兵連夜開門。次晨樊閻部揭白旗。東南折而入山。城上歡呼致敬。不兩日。易斯殺爲禮讓。兵民今猶樂誦之。次日蔣朗亭王俊生斬伯綸康子定共率步騎兩營來會。軍威更爲一振。乃令分道進兵圍攻省城。自李隊駐省南四里之吉祥村一帶。前後在雁塔寺作戰。寺閣藩四角。設防八人。君與寺僧德慧和尙靜坐禪堂。談經說法。倦則揮毫寄興。或炮火激烈時。便負經卷觀出數敵。稍却仍還講習如初。德慧和尙曰。將軍眞天下英雄。佛門龍象也。計合圍七日。陳逆不敢出。時城中之食。南城守兵濟謀作內應。以書來。君急書約。會左翼前進。而東路多司令號令不一。竟以奸人謀退兵河北。陝靖國軍之勢至是爲一大挫。先是陳逆通電各省乞援。河南劉振華遂入陝。託言議和。立生時任總司令。一日三致書屬退兵。君復書云。前後血戰。傷亡我士兵三分之一。以得有今日。不於城下講之。乃退而受人愚弄。前功盡棄。後悔何及。又云。陳賊不除。予決不使將骨暴露於距省城十里以外。立生嚴令繼至。乃遵令退兵。鄠縣帶數人回原。而商大計。而陳逆果反汗。乘隙進兵。薄我軍於鄠縣城外。戰兩日夜。君適往涇

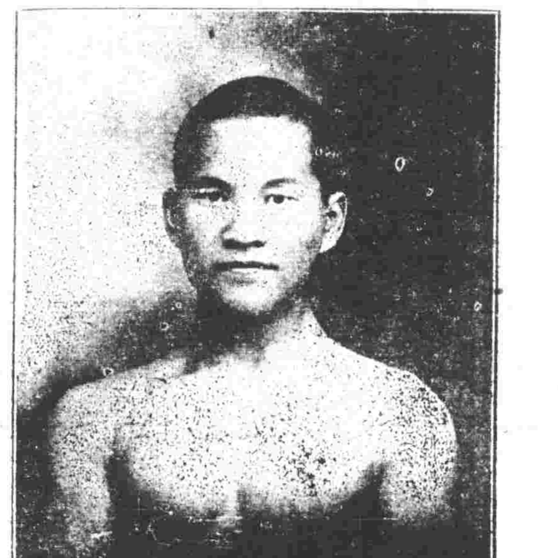

張義安中將遺像二

陽晤田潤初。忽由笔詔聽悉省城會合咸陽兵大圍鄠縣。未及食飲。飛馬即行。將至鄠。敵分一股迎戰。君僅率數騎縱橫馳驟。破圍而入。城中得君如增千百勁旅。將士均欲縱城出戰。君言可佚而勞之。待其疲而追之。將以生擒陳逆。鄠君等勞。鉛開戰得力排長同文起戰死。君憤恨皆裂。率兵出北城擊賊。連奪堡寨。竟以陣亡。時民國七年三月十三日也。烏呼痛哉。君得年三十有一。越年四月。上其狀於軍政府。追贈陸軍中將。憶君陣鄠杜間。負貫給繹。耕織如恒。君沒士大夫不敢言鄠。而村媪匍匐醵金爲建祠宇。迄今兒童嬉戲爲戰鬪者。勝必歸君。其不勝者又跪拜默祝於君之靈。哀哉。余立勝社。凡百事物。務求勝人。而奉君爲勝師。時賢于公。贊爲軍神。君性好險。其堅強古今莫可與擬。當大戰。每一人餌敵。得地即爲堅城。終其身百戰無一挫。雖士力殫竭。而鼓盪淘汸之氣。能令敵不及拒。陝西靖國軍於賊勢將滅之日失君。兩年之久。五千之衆。退守河北數縣。可知君一身之所繫矣。然東盪西擊。猶以君之遺部爲中堅。繼君者爲董振五。振五統軍撫民。無異於君。自稱節節肆慎。步步周密。不免失機。人多不明張董之別。此其所以遜也。振五沒。遺部歸郭寶珊。士卒慕義而從君志至今。嗚呼痛哉痛哉。

## 追悼會徵文啓

敬啓者。義安中將。關中奇傑。護法元勳。未竟長才。捐軀爲國。固已愛洽人心。碑鐫衆口。然功高淮蔡。得韓碑而光燄彌增。望重歐陽。藉蘇文而鬚眉若覩。不有必傳之作。盡彰不朽之勛。今者石阡已成。諒燈待爇。同人等欲集高文。表彰國士。諸公儒林祭酒。文苑蘭台。見青羊之遺象。工部定有高吟。弔昌谷而作歌。梅村當然得意。所望拗蓮揭櫫。摛藻揚芬。慰九原毅魄之魂。增三輔金石之價。附呈事略。佇望揮毫。遙熱心香。定[illegible]首。謹定本年十二月二十二日即陰歷十一月十三日公葬義安中將於富平縣蒙將軍移山廟左。並開追悼大會。此啓。

治喪友人于右任　黨仙洲　張恩生　鄭思成
張鈁　楊瑞軒　侯仲厚　胡景翼
蔣朗亭　高又明　劉樂山　史可軒
楊虎臣　楊仁天　曹世英　伍五齋　石宜川
張瑞卿　高峻　線潤民　李述膺　李春堂
茹欲立　李雲龍　苟鎭圭　鄒伯奇　李子彝
康子定　趙世鈺　吳希珍　田潤初　郭伯龍
寇遐　張立卿　馮子明　馬靑霓　劉治洲
溫天緯　鄧寶珊　王靜生　成伯仁　韋協度
楊子康　柏厚甫　紀子文　蔡鑑臣　劉守中
朱子敏　張璧吾　王仲章　李含芳　同文丞
王子元　紀時若　左善楚　彭仲翔　張仲良
馮紹芳　王寶山　李文卿　續西峰　康心如
郭英甫　張翊初　王子中　張燦章公啓

立生季仲三請入深結納。入同盟會。時校中教職員多官吏。於職務多放棄。君憤詰之。率全校學生移外立規約自修。官府權有挾持。逸人居間激回。然殊以此恨君。事從除君。且株連其家人。君乃入清麓正誼書院。從張衡山先生學。及武漢起義。陝西響應。隻身入省助之。旋從李仲三防守韓部。毅軍西逼潼關。主帥敗入南山。君慨然爲仲三前驅。統一二百健卒。與毅軍三千人死拒。潰從僅數人且戰且却。約退晉南。或謂失計。君言退晉則秦敵不敢深入。遂渡河駐鳳凰嘴。其地與潼關隔河相對峙。準置巨砲轟擊。敵因未敢直佔潼關。和議成。仲三深感君。將讓以兵柄。君辭去。與胡立生游學日本。會俄蒙密約起。舉國沸騰。議編征蒙軍。在東學子。舉君與立生與其事。歸抵滬。慷慨陳說。衆附爲動。惟此時朝野多榮心政爭。對於征蒙之議。乍起乍輟。未幾袁氏亂政。君欲投身入禁衛軍。隱有所圖。因介人見袁氏。適值宋案發生。北方偵探密布。橫肆羅織。而陝當局迎合袁意。洪興大獄。以獻媚。與君共義諸同志。相繼被害。君傷時無可爲。入青年會學英文。繼又轉入北京大學。半工半學。並以其餘助友人。餘杭章氏講學都門。往委贄爲弟子。日博而精。真吾師也。時遊古剎。訪問梵經。溽暑嚴寒。每徒步入深山。所至高歌懷古。輒感慨泣下。洎袁氏竊國。君已畢業。時陝西義師朋起渭北。品類龐雜。君竊憂之。糾偕同志結義俠保民社。推將爲主。而兵尤注意。必使士皆可任連長。兵皆可任排長。士因細故降級或除名者。多知自勵。繼復擢用。則感激圖報。始終不怨。乘時返里。竭力提倡。民團爲根本補救之計。即今渭北所盛稱之東四聯也。五年君糾率鄉團健者。佐胡立生血戰陝督陸建章之子承武於富平擒之。陝局定。欲往英留學。立生挽以練兵。君曰。吾陝自辛亥以還。兵即匪。匪即兵。官利用兵。兵利用匪。一言練兵。則謗訕之撓阻之。人幾疑陝之不能練。子如信我。任我。招致學子。成學生連。我當爲陝人作一軍範。自信一年可使驕寇。三年可靖國氛。十年以上。當與子雪我國恥。復我疆。又曰。今之醫國者。藥不中病。後醫者又易藥以解之。藥藥遞解。展轉潰決。而反歪互相推諉。濟急之策。無如持正義者。以軍事任國凡意法及民主政治。悉由軍權擁護。移駐換步。俾漸納於正軌。而其鑠選將材。又皆潔己愛民。濟於權利。觀戰馬如耕牛。以戈矛爲耒耜。故時可用則用。時可棄則棄耳。倘非其時而倡弭兵偃武之說。徒博虛譽。國且不立。遑言治理哉。立生韙其言。時君僅得破槍二十枝。日練兵先練心。人材練成。何患無槍。於是旋募旋練。亦旋練旋汰。統計練一百二十名。沙汰至四百餘人。革情譁然。其父慮其以酷厲致禍。抵書誡之。君復書曰。見自長第四連以來。操課較之他營稍以認真。然於實地教練科目。所缺尚多。兵士所受之苦。見每身先試之。飲食衣服之類。亦不敢奢於兵士。其所以多逃亡者。蓋因不能恪守進規。而邀倖發財之初心。又不能終遂耳。岳武穆之兵。威震一時。卒使金兵不敢南下。其平日紀律嚴明。雖在大雨之下。不得上官命令。無一人敢往民房下避雨者。後人祇知岳家軍之强。而不知所以致强者。實由受嚴明教練之有素也。今人治兵。寬者多。嚴者少。而遭兵變之禍者。又多出於寬。見竊謂治兵不怕嚴。其最怕者莫過於官長愛錢。致啓兵士見利忘義以漸。日昨各連派兵士一人往灞橋折柳條。各士兵假冒官長名義。强拉民車。索錢數千。縱賭食利。又在紳士處詐欺借錢。共得十數千。酒肉揮霍外。每人尚分一千有奇。見逮兵士名紀維者。心甚不安。遂來報告。將所分錢呈於營長。並稱當時所以受之者。因彼等人數多。不得不暫時允從之也。見聞之。即賞紀維銀三兩。嘉其能守軍人之分。且爲不守分者勸。夫唯如是。故雖時有逃亡。然一聞見將去職。多涕泣不肯舍去。然則外間傳聞之辭。當足信乎。語云。稱於柏者。收在百年。稱蓬艾者收在數月。見雖不敢希松柏。亦豈甘於稱蓬艾。大人嘗言。生子當如何人。始可無恨。見每一念及此。即覺坐臥不安。今之所以久不歸省者。非爲乘堅策肥以誇耀於鄉里耳。誠以大人之素志未稱。吾陝之大局日以糜爛。若不實心做事。猝有事變。正不知作何了結也。君勉苦過於兵。嘗對衆演說。軍人所喜者惡風暴雨大雪夜耳。每野外練習時。於地區地物之利用法。必求合於實戰。不作形式上之美觀。其教兵先明責任。重廉恥。以不能爭尚義勇爲死屍。一軍有鐵漢鐵兵之稱。一友薦兵。問收錄之格。曰不能破冰。朝夕浴。則勿來。兵士傷患腿疾。求給假。君斥令疾步走十里曰。人有必至之心。冰生熱。火生寒。嘗對友言。臨陣士卒。不視長官之面。嚴於利刃。必無戰勝之理。每慨將帥迎合士卒之意。曲爲遷就號令不行。名爲帶兵。實爲兵帶。非特選用不靈。且將不能自保。語雖刺時而人多稱道之。六年陳樹藩叛中央獨立。暗煽匪餘。關輔騷然。君率一連遊擊。兩月之間。殲破匪巢十餘處。當偵匪時甚密。及入匪穴。必有匪役作內應。故君每日匪。一至輒殲其魁。下邽之役。犂巢擒渠。士兵以匪所掠財物表獻。君盡投急流中。每剿匪歸。必一手持槍。搜士兵身。或攜帶民間一針一綫。必立斃之。嘗謂貪匪之財。其性亦同於匪。聞者莫不心折。陝中多山林俠。皆統系井井。傳之數世。務尋仇官家。以除民害。及西南靖國軍起。而某某依同官府。貌爲遊俠。用黃金美女誘健兒具。弱質者恐弄之。三輔情形紛擾。立生率全部東西截擊。以三原爲通衢大阜。雄踞河北。留君駐防其間。當此風雲變擾。君操縱而外。吹簫唫詩。參觀學校。提倡自治。整理街道。不兩月城市爲之改觀。百里之野。清肅無事。洎十一月。某某忽率數千人襲三原。欲得要隘劫輜重。君出數十人與董振五截伏縣東大程鎮擊却之。某某以君統勁兵處要害。自懼縣孝會。欲乘立生西征。密謀發難。君謂吾識立生爲國士。非一姓可豢畜者。當十六七時。遍結俠客。

欲伸公理於天下。吾能開陝西練兵之基。以有今日者。功在立生。不惑於衆。時機已迫。能與立生謀。雖肝膽塗地。亦所樂從。如以其進而不察其心。或出吾手。吾使揭民團旗幟。死守三原。諸公事成。吾當拜立生墓。出關作亡人矣。時盡振五 [illegible]

張義安中將遺像

[illegible]

家寨。營壘未就。敵軍陳世玉張藩馬獻瑞二營。合力猛攻。君立寨門外。下令靜待。及敵至一百米達內。陡起一齊擊射。大獲全勝。陳軍無紀律。所至刦掠。鄉人幸其敗。爲之謠曰。小麥青。大麥黃。奉勸大家莫回鄉。陳軍來了搶精光。又曰。陳軍潰。陳軍潰。陳樹藩練的好軍隊。不見戰只見鼠。三營丟了一營半。遺下彈子無其算。君即晚進駐西桃園及西關外大營盤。七年正月初一。陳逆用全力率八營來攻。環三面而進。惡戰終日。士兵死傷橫陳。有傷兵哭曰。營長營長奈何。君捶胸曰。苟棄若。世無張義安矣。敵攻益烈。幾不支。君笑揚揚對衆擊敵。射無不中。日准此擊之。敵不敢近。顧謂連長董振五曰。各處佈置已周。或無虞。萬一我殞於陣。弟當統帶全部堅持到底。勿因我一人故。致令事敗垂成。是夜陰雲如墨。敵傾軍齊出。層層包圍。君偵知之。選精壯二十餘人。分三隊。令繞敵後。大聲吶喊。敵亂自相摩擊。而我三隊由四道復合。隨君舁傷亡士兵潛退。行二十五里。駐蒲楊村。敵尚自擊未息。值馮子明李虎臣鄧寶珊率兩營來援。君接談數語。復帶隨護兵十餘人前進佔據要寨。迫天明。敵知中計。急收合殘卒已死傷數百。君促馮鄧李部猛進。變守爲攻。連戰三晝夜。無堅不摧。省城大震。陳逆急調曾旅兼逸陽。襲我後路之蒲楊村。蒲楊僅留守兵四十名。傷兵及輜重多在其內。乃督兵往援。戰兩日破之。復進駐大營盤及大小雁塔。時繞西南兩門。敵無一兵敢出。